

Belastingverordeningen en tarieven 2012



Colofon

Samenstelling: Hoofdafdeling Financiën en Control
Afdeling Belastingen en Verzekeringen
Informatie: 14 04 92, www.helmond.nl
Ontwerp: Outputcentrum gemeente Helmond
Fotografie: Afdeling Communicatie
Druk: Outputcentrum gemeente Helmond
Oplage: 125 stuks

Belastingverordeningen en Tarieven 2012

Bijlagen bij de begroting

Inhoudsopgave:

- 1. Voorstel tot vaststelling van de Verordening Hondenbelasting Helmond 2012.**
- 2. Voorstel tot vaststelling van de Legesverordening Helmond 2012.**
- 3. Voorstel tot vaststelling van de Verordening Marktprecariobelasting Helmond 2012.**
- 4. Voorstel tot vaststelling van de Verordening Onroerende-zaakbelastingen Helmond 2012.**
- 5. Voorstel tot vaststelling van de Verordening Precariobelasting Helmond 2012.**
- 6. Voorstel tot vaststelling van de Verordening Reinigingsheffingen Helmond 2012.**
- 7. Voorstel tot vaststelling van de Verordening Rioolheffing Helmond 2012.**
- 8. Voorstel tot vaststelling van de Verordening Parkeerbelastingen Helmond 2012.**
- 9. Voorstel tot vaststelling van de Tarieven Parkeergarages Helmond 2012.**
- 10. Voorstel tot vaststelling van de Verordening Reclamebelasting Helmond 2012.**
- 11. Voorstel tot vaststelling van de Grondprijzen Woningen en Bedrijventerreinen 2012.**



Raadsvoorstel 102
Vergadering 3 november 2011

Gemeenteraad

Onderwerp : Verordening Hondenbelasting Helmond 2012

B&W vergadering : 6 september 2011

Dienst / afdeling : MO.BV

Aan de gemeenteraad,

Het tarief van de hondenbelasting is met het inflatiepercentage verhoogd. Voor het jaar 2012 is dat vastgesteld op 1,7%.

Het totaal aan inkomsten en uitgaven is gehandhaafd op een kostendekkend tarief, waarmee de hondenbelasting praktisch een doelbelasting is. In het tarief zijn naast de kosten voor bestrijding van hondenoverlast ook de perceptiekosten voor de heffing en invordering van de hondenbelasting verdisconteerd. Het budget voor bestrijding hondenoverlast wordt daarmee gelimiteerd door de stijging van de inkomsten.

Het tarief voor 2012 bedraagt voor één hond € 54,84, voor de tweede en volgende hond € 109,68 en voor een kennel € 274,20.

Uitgaande van deze tarieven wordt de totale opbrengst voor 2012 geraamd op € 479.137,--.

Wij stellen u voor te besluiten conform bijgaande conceptverordening.

Burgemeester en wethouders van Helmond,
De burgemeester, De secretaris,
Drs. A.A.M. Jacobs. A.A.M. Marneffe RA.



Raadsbesluit 102
Vergadering 3 november 2011

Gemeenteraad

De raad van de gemeente Helmond;
gezien het voorstel van burgemeester en wethouders van 6 september 2011;
gelet op de bepalingen van de Gemeentewet;

besluit:
Vast te stellen de Verordening Hondenbelasting Helmond 2012.

Artikel 1.

Belastbaar feit

Onder de naam 'hondenbelasting' wordt een directe belasting geheven ter zake van het houden van een hond binnen de gemeente.

Artikel 2.

Belastingplicht

1. Belastingplichtig is de houder van een hond.
2. Als houder wordt aangemerkt degene die onder welke titel dan ook een hond onder zich heeft, tenzij blijkt dat een ander de houder is.
3. Het houden van een hond door een lid van het huishouden wordt aangemerkt als het houden van een hond door een door de in artikel 231, tweede lid, onderdeel b, van de Gemeentewet bedoelde gemeenteambtenaar aan te wijzen lid van dat huishouden.
4. Als houder van een hond wordt tevens aangemerkt degene, voor wiens rekening een hond verblijft in een inrichting, welke de verzorging van honden tegen vergoeding ten doel heeft.

Artikel 3.

Vrijstellingen

De belasting wordt niet geheven ter zake van honden:

- a. die uitsluitend dienen om blinde personen te leiden of die hiervoor in opleiding zijn;
- b. die door een stichting, vereniging of bedrijf als gehandicaptenhond aan een gehandicapte ter beschikking zijn gesteld of in opleiding zijn bij een gastgezin;
- c. die gehouden worden door ambtenaren van politie, ter verrichting van opsporingsdiensten, mits de houder in het bezit is van een geldend diploma van de Koninklijke Politiehondenvereniging.;
- d. die verblijven in een door burgemeester en wethouders als zodanig erkend hondenasiel, uitgezonderd de honden bedoeld in artikel 5, tweede lid;
- e. die jonger zijn dan drie maanden, voor zover zij tezamen met de moederhond worden gehouden;
- f. die niet langer dan één maand in het belastingjaar in de gemeente verblijven en waarvan de houder geen ingezetene van de gemeente is.

Artikel 4.

Maatstaf van heffing

De belasting wordt geheven naar het aantal honden dat wordt gehouden.

Artikel 5.

Belastingtarief

1. De belasting bedraagt per belastingjaar:
 - a. voor de eerste hond € 54,84
 - b. voor elke volgende hond € 109,68
2. Voor honden, gehouden in kennels, ingeschreven bij de raad van beheer op kynologisch gebied in Nederland, alsmede gehouden in ondernemingen voor handel in honden, in het bezit van een vergunning, als bedoeld in artikel 2 van de Wet op de dierenbescherming (Wet van 25 januari 1961, Stb.19), blijft de belasting per kennel, respectievelijk per onderneming beperkt tot ten hoogste € 274,20.

Artikel 6.

Belastingjaar

Het belastingjaar is gelijk aan het kalenderjaar.

Artikel 7.

Wijze van heffing

De belasting wordt bij wege van aanslag geheven.

Artikel 8.

Ontstaan van de belastingschuld en de heffing naar tijdsgelang

1. De belasting is verschuldigd bij het begin van het belastingjaar of, zo dit later is, bij de aanvang van de belastingplicht.
2. Indien de belastingplicht in de loop van het belastingjaar aanvangt, dan wel het aantal honden in de loop van het belastingjaar toeneemt, is de belasting, respectievelijk de hogere belasting ter zake van het toegenomen aantal honden, verschuldigd voor zoveel twaalfde gedeelten van de voor dat jaar verschuldigde belasting als er in dat jaar, na de aanvang van de belastingplicht, respectievelijk de toename van het aantal honden, nog volle kalendermaanden overblijven.
3. Indien de belastingplicht in de loop van het belastingjaar eindigt, dan wel het aantal honden in de loop van het belastingjaar vermindert, bestaat aanspraak op ontheffing voor zoveel twaalfde gedeelten van de voor dat jaar verschuldigde belasting als er in dat jaar, na het einde van de belastingplicht respectievelijk de vermindering van het aantal honden, nog volle kalendermaanden overblijven.

Artikel 9.

Termijnen van betaling

1. In afwijking van artikel 9, eerste lid, van de Invorderingswet 1990 moeten de aanslagen worden betaald in twee gelijke termijnen waarvan de eerste vervalt op de laatste dag van de maand volgend op de maand die in de dagtekening van het aanslagbiljet is vermeld en de tweede twee maanden later.
2. In afwijking van het eerste lid geldt, ingeval het totaalbedrag van de op één aanslagbiljet verenigde aanslagen, of als het aanslagbiljet maar één aanslag bevat het bedrag daarvan, meer dan € 25,- maar minder bedraagt dan € 3.000,-, en zolang de verschuldigde bedragen door middel van automatische betalingsincasso kunnen worden afgeschreven, dat de aanslagen moeten worden betaald in negen gelijke termijnen. De eerste vervalt op de laatste dag van de maand die in de dagtekening van het aanslagbiljet is vermeld en elk van de volgende termijnen telkens een maand later.
3. De algemene termijnenwet is niet van toepassing op de in de voorgaande leden genoemde termijnen.

Artikel 10.

Kwijtschelding

Bij de invordering van hondenbelasting wordt geen kwijtschelding verleend.

Artikel 11.

Nadere regels door het college van burgemeester en wethouders

Het college van burgemeester en wethouders kan nadere regels geven met betrekking tot de heffing en invordering van de hondenbelasting.

Artikel 12.

Inwerkingtreding

1. De 'Verordening hondenbelasting Helmond 2011' vastgesteld bij raadsbesluit van 11 november 2010, wordt ingetrokken met ingang van de in het derde lid genoemde datum van ingang van de heffing, met dien verstande dat zij van toepassing blijft op de belastbare feiten die zich voor die datum hebben voorgedaan.
2. Deze verordening treedt in werking met ingang van de dag na de datum van uitgifte van het gemeentebblad waarin zij wordt geplaatst.
3. De datum van ingang van de heffing is 1 januari 2012.

Aldus besloten in zijn openbare vergadering van 3 november 2011.

De raad voornoemd,

De voorzitter,

de griffier,



Raadsvoorstel 103
Vergadering 3 november 2011

Gemeenteraad

Onderwerp : Legesverordening Helmond 2012

B&W vergadering : 6 september 2011

Dienst / afdeling : MO.BV

Aan de gemeenteraad,

Met ingang van het jaar 2010 en de invoering van de Wet algemene bepalingen omgevingsrecht (Wabo) is de indeling van de legesverordening drastisch gewijzigd. Bij de opbouw is rekening gehouden met de Europese dienstenrichtlijn, maar ook met de Wabo.

De legesverordening bestaat sindsdien uit een drietal titels, waarbij de eerste Titel een algemeen deel is. De tweede titel handelt over de dienstverlening met betrekking tot de Omgevingsvergunning en de derde over dienstverlening, vallend onder de Europese dienstenrichtlijn. De kostendekkingnorm dient niet alleen binnen Titel 2, maar ook binnen ieder afzonderlijk hoofdstuk van Titel 3 te gelden.

Bij deze verordening is als bijlage een lijst opgenomen, die zal worden gebruikt als uitgangspunt voor het bepalen van de bouwkosten.

Ten aanzien de prijs van het rijbewijs loopt al geruime tijd een discussie over de onderlinge prijsverschillen tussen gemeenten. Vanuit de ministeries van BZK en Verkeer en Waterstaat worden momenteel initiatieven ondernomen om te komen tot een wettelijk maximum voor de rijbewijstarieven.

Wanneer hier regelgeving over vastgesteld wordt of op welk niveau de tarieven uit zullen komen is op dit moment nog onduidelijk. Het voornemen bestaat om een maximumbedrag voor een rijbewijs vast te stellen in de loop van het komende jaar. Op dit moment wordt voor de gemeente Helmond voor 2012 een tarief voorgesteld van € 56,-.

Tenslotte zijn in deze Legesverordening de nieuwe maximumtarieven voor reisdocumenten, zoals die in de aanpassing van het besluit paspoortgelden zijn vastgelegd, nog niet verwerkt. Deze tarieven waren op het moment dat de oorspronkelijke Legesverordening aan uw raad werd voorgelegd nog niet bekend. Door de reikwijdte van artikel 10 van deze verordening is het college bevoegd deze aanpassing door te voeren.

Wij stellen u voor te besluiten conform bijgaande conceptverordening.

Burgemeester en wethouders van Helmond,
De burgemeester, de secretaris,
drs. A.A.M. Jacobs. A.A.M. Marneffe RA.



De raad van de gemeente Helmond;
gezien het voorstel van burgemeester en wethouders van 6 september 2011;
gelet op de bepalingen van de Gemeentewet;

besluit:
vast te stellen de Legesverordening Helmond 2012.

Artikel 1 Begripsomschrijvingen

Deze verordening verstaat onder:

- a. dag: de periode van 00.00 uur tot 24.00 uur, waarbij een gedeelte van een dag als een hele dag wordt aangemerkt;
- b. week: een aaneengesloten periode van zeven dagen;
- c. maand: het tijdvak dat loopt van de n-de dag in een kalendermaand tot en met de (n-1)-de dag in de volgende kalendermaand;
- d. jaar: het tijdvak dat loopt van de n-de dag in een kalenderjaar tot en met de (n-1)-de dag in het volgende kalenderjaar;
- e. kalenderjaar: de periode van 1 januari tot en met 31 december.
- f. leges: het recht als bedoeld in artikel 229, eerste lid, aanhef en onderdeel b van de Gemeentewet.
- g. gemeentelijke bestuursorganen: de gemeenteraad, het college (van burgemeester en wethouders) en de burgemeester zoals omschreven in de Gemeentewet.
- h. Wabo: de Wet algemene bepalingen omgevingsrecht.

Artikel 2 Belastbaar feit

Onder de naam 'leges' worden rechten geheven betreffende het genot van door de gemeentelijke bestuursorganen verstrekte diensten, genoemd in deze verordening en de daarbij behorende tarieventabel.

Artikel 3 Belastingplicht

Belastingplichtig is de aanvrager van de dienst dan wel degene ten behoeve van wie de dienst is verleend.

Artikel 4 Vrijstellingen

Leges worden niet geheven voor:

- a. het afgeven van stukken, nodig voor de ontvangst van pensioen, lijfrenten, wachtgeld of andere (periodieke) uitkeringen;
- b. het afgeven van beslissingen op verzoek of bezwaarschriften betreffende plaatselijke belastingen;
- c. beschikkingen of afschriften daarvan, betrekking hebbende op de uitvoering van rechtspositieregelingen voor het gemeentepersoneel;
- d. beschikkingen of afschriften daarvan, houdende de beslissing op een verzoek om subsidie uit de gemeentekas;
- e. een of meer krachtens besluit van het college aangewezen stukken als bedoeld in 1.2.2.1, 1.2.2.2 en 1.2.2.3 van de bij deze verordening behorende tarieventabel, voor zover deze aan nieuwsmedia en stedelijke informatiecentra worden verstrekt;
- f. de diensten, andere dan die genoemd onder Titel 2 en de artikelen 1.14.1.1 en 1.14.1.2 van de bij deze verordening behorende tarieventabel, in het openbaar belang aangevraagd door openbare besturen, ambtenaren of instellingen;
- g. het verstrekken van een door het college te bepalen aantal exemplaren van het verslag van de handelingen van de gemeenteraad met inbegrip van de bijlagen, voor zover verstrekt aan in de raad van deze gemeente vertegenwoordigde groeperingen;
- h. het ten behoeve van een civiele procedure verstrekken van een uittreksel uit de Gemeentelijke Basisadministratie persoonsgegevens voor één persoon met extra vermeldingen zoals burgerlijke staat,

- nationaliteit, datum aanvang adreshouding e.d. onder voorwaarde dat belanghebbende in het bezit is van een zogenaamde toevoegingsbewijs, waarop een eigen bijdrage is vermeld van ten hoogste € 27,23;
- i. evenementenvergunningen verleend in verband met de viering van erkende nationale feestdagen;
 - j. de diensten, genoemd onder Titel 2, hoofdstuk 3 van de bij deze verordening behorende tarieventabel, voor zover het de kosten van gewoon onderhoud, als bedoeld in artikel 43 van de Woningwet, van een object betreft, dat is aangewezen als gemeentelijk, provinciaal of Rijksmonument.
 - k. diensten waarvan de kosten krachtens afdeling 6.4 van de Wet ruimtelijke ordening (grondexploitatie) zijn of worden verhaald.
 - l. Diensten met betrekking tot een aanvraag tot verlening of gehele of gedeeltelijke intrekking van een omgevingsvergunning of wijziging voorschriften van een omgevingsvergunning, voor zover die aanvraag betrekking heeft op een activiteit met betrekking tot een inrichting als bedoeld in artikel 2.1, eerste lid, onder e, van de Wabo.

Artikel 5 Tarieven

1. De leges worden geheven naar de maatstaven en tarieven, opgenomen in de bij deze verordening behorende tarieventabel, met inachtneming van het overigens in dit artikel bepaalde.
2. Voor het in behandeling nemen van een aanvraag tot het nemen van een projectuitvoeringsbesluit als bedoeld in artikel 2.10 van de Crisis- en herstelwet bedraagt het tarief de som van de bedragen die op grond van deze verordening verschuldigd zouden zijn voor het in behandeling nemen van een aanvraag tot het verkrijgen van een vergunning, ontheffing, vrijstelling of enig ander besluit in het kader van de ontwikkeling en verwezenlijking van het project, voor zover het projectuitvoeringsbesluit strekt ter vervanging van deze besluiten, zoals bedoeld in artikel 2.10, derde lid, van de Crisis- en herstelwet.
3. Voor de berekening van de leges wordt een gedeelte van een in de tarieventabel genoemde eenheid als een volle eenheid aangemerkt.

Artikel 6 Wijze van heffing

De leges worden geheven door middel van een mondelinge dan wel een gedagtekende schriftelijke kennisgeving, waaronder mede wordt begrepen een stempelafdruk, zegel, nota of andere schriftuur. Het gevorderde bedrag wordt mondeling, dan wel door toezending of uitreiking van de schriftelijke kennisgeving aan de belastingschuldige bekendgemaakt.

Artikel 7 Termijnen van betaling

De leges moeten worden betaald ingeval de kennisgeving als bedoeld in artikel 6:

- a. mondeling wordt gedaan, op het moment van het doen van de kennisgeving;
- b. schriftelijk wordt gedaan, op het moment van uitreiken van de kennisgeving, dan wel in het geval van toezending daarvan, binnen dertig dagen na de dagtekening van de kennisgeving.

Artikel 8 Kwijtschelding

Bij de invordering van leges wordt geen kwijtschelding verleend.

Artikel 9 Vermindering of teruggaaf

Gehele of gedeeltelijke vermindering of teruggaaf van leges voor een in de bij deze verordening behorende tarieventabel omschreven dienst wordt verleend overeenkomstig een met betrekking tot die dienst in die tarieventabel opgenomen bepaling.

Artikel 10 Overdracht van bevoegdheden

Het college is bevoegd tot het wijzigen van deze verordening, indien de wijzigingen:

- a. van zuiver redactionele aard zijn;
- b. een gevolg zijn van nieuwe of gewijzigde rijksregelgeving die in werking treedt binnen drie maanden na de officiële bekendmaking van de inwerkingtreding ervan in het Staatsblad of de Staatscourant en het de volgende hoofdstukken of onderdelen van titel 1 van de tarieventabel betreft:
 1. onderdeel 1.3.6.1 (akten burgerlijke stand);
 2. hoofdstuk 5 (reisdocumenten);
 3. hoofdstuk 6 (rijbewijzen);

4. onderdeel 1.4.6.1 (papieren verstrekking uit gemeentelijke basisadministratie persoonsgegevens);
5. hoofdstuk 6 (verstrekkingen op grond van de Wet bescherming persoonsgegevens);
6. onderdeel 1.7.3 (verklaring omtrent het gedrag);
7. hoofdstuk 9 (kansspelen).

een en ander voor zover met deze wijzigingen niet reeds bij het vaststellen of latere wijziging van deze verordening bij raadsbesluit rekening is gehouden.

Artikel 11 Nadere regels door het college

Het college van burgemeester en wethouders kan nadere regels geven met betrekking tot de heffing en de invordering van de leges.

Artikel 12 Inwerkingtreding

1. De Legesverordening Helmond 2011, vastgesteld bij raadsbesluit van 11 november 2010, laatstelijk gewijzigd bij raadsbesluit van 1 februari 2011, wordt ingetrokken met ingang van de in het derde lid, genoemde datum van ingang van de heffing, met dien verstande dat zij van toepassing blijft op de belastbare feiten
 - a. die zich voor die datum hebben voorgedaan;
 - b. waarop de Wet ruimtelijke ordening of de Woningwet zoals deze luiden voor inwerkingtreding van de Wabo nog moeten worden toegepast;
2. Deze verordening treedt in werking met ingang van de dag na de datum van uitgifte van het gemeentebblad waarin zij wordt geplaatst.
3. De datum van ingang van heffing is 1 januari 2012.

Aldus besloten in zijn openbare vergadering van 3 november 2011.

De raad voornoemd,
De voorzitter,

de griffier,

Tarientabel bij Legesverordening Helmond 2012

Inhoudsopgave

TITEL 1	DIENSTVERLENING	8
HOOFDSTUK 1	ALGEMEEN	8
1.1	AFDRUKKEN, AFSCHRIFTEN EN BESTANDEN OP GEGEVENSDRAGER E.D.	8
1.2	VERZEND- EN ADMINISTRATIEKOSTEN	8
1.3	RAADPLEGEN ARCHIEVEN GEMEENTE	8
1.4	VANGNETBEPALING	8
HOOFDSTUK 2	BESTUURSSTUKKEN	9
2.1	EXEMPLAAR BESTUURSSTUKKEN EN GEMEENTELIJKE REGELINGEN	9
2.2	BESLUITENLIJSTEN COLLEGE, VERSLAGEN HANDELINGEN GEMEENTERAAD, RAADSBIJLAGEN EN EXEMPLAAR GEMEENTEBLAD	9
HOOFDSTUK 3	BURGERLIJKE STAND	10
3.1	VOLTREKKING HUWELIJK, REGISTRATIE PARTNERSCHAP EN OMZETTING	10
3.2	HUWELIJK IN BIJZONDER HUIS	10
3.3	BESCHIKBAAR STELLEN GETUIGE	10
3.4	VERSTREKKEN TROUWBOEKJE OF PARTNERSCHAPBOEKJE	10
3.5	BEGRAVEN, CREMEREN, OPGRAVEN EN HERBEGRAVEN	11
3.6	AFSCHRIFT, UITTREKSEL EN VERKLARING	11
HOOFDSTUK 4	VERSTREKKINGEN UIT DE GEMEENTELIJKE BASIS ADMINISTRATIE	12
PERSOONSgegevens		12
4.1	BEGRIJSBEPALINGEN	12
4.2	VERSTREKKINGEN UIT WET GEMEENTELIJKE BASISADMINISTRATIE PERSOONSgegevens (GBA)	12
4.3	VERSTREKKINGEN VAN MEER GEGEVENS UIT WET GEMEENTELIJKE BASISADMINISTRATIE (GBA)	12
4.4	ABONNEMENT VERSTREKKEN OPGAVE VERHUIZINGEN E.D.	13
4.5	VERSTREKKEN VAN GEGEVENS BUITEN DE GBA	13
4.6	VERSTREKKING GEGEVENS OP BASIS VAN HET BESLUIT GBA	13
4.7	VERSTREKKEN LIJSTEN GBA	13
4.8	DOORNEMEN GEMEENTELIJKE BASISADMINISTRATIE OP VERZOEK	13
HOOFDSTUK 5	REISDOCUMENTEN	14
5.1	VERSTREKKEN REISDOCUMENTEN: PASPOORT EN NIK	14
5.2	SPOEDLEVERINGEN EN VERMISSING REISDOCUMENTEN	14
HOOFDSTUK 6	RIJBEWIJZEN	15
6.1	RIJBEWIJZEN	15
HOOFDSTUK 7	OVERIGE BURGERZAKEN	16
7.1	VERKRIJGEN BEWIJS VAN NEDERLANDERSCHAP EN BEWIJS VAN IN LEVEN ZIJN	16
7.2	LEGALISATIE HANDTEKENING EN WAARMERKEN FOTO E.D.	16
7.3	VERKLARING OMTRENT GEDRAG	16
HOOFDSTUK 8	RAADPLEGEN KADASTRALE GEGEVENS, OBJECTGEGEVENS BELASTINGEN EN GEGEVENS WKPB	17
8.1	RAADPLEGEN KADASTRALE GEGEVENS	17

8.2	OBJECTGEGEVENS BELASTINGEN.....	17
8.3	WET KENBAARHEID PUBLIEKRECHTELIJKE BEPERKINGEN (WKPB).....	17
HOOFDSTUK 9	KANSSPELEN.....	18
9.1	LOTERIJEN EN KANSSPELAUTOMATEN	18
9.2	EXPLOITATIE KANSSPELAUTOMATENHAL	18
HOOFDSTUK 10	WINKELTIJDEN.....	19
10.1	WINKELTIJDENWET EN VERORDENING WINKELTIJDEN.....	19
HOOFDSTUK 11	LEEGSTANDWET.....	20
11.1	LEEGSTANDWET	20
HOOFDSTUK 12	KABELS EN LEIDINGEN	21
12.1	REIKWIJDTE EN BEGRIJSBEPALING.....	21
12.2	VERKRIJGEN INSTEMMINGSBESLUIT	21
12.3	VERKRIJGEN VERGUNNING	21
HOOFDSTUK 13	VERKEER EN VERVOER.....	23
13.1	ONTHEFFINGEN EN -VERGUNNINGEN	23
HOOFDSTUK 14	DIVERSEN.....	24
14.1	PLAATSEN VOORWERPEN IN, OP OF BOVEN GEMEENTEGROND	24
14.2	INZAMELEN GELD (COLLECTEN) EN GOEDEREN.....	24
14.3	VENTEN EN STANDPLAATSEN.....	24
14.4	PLAATSEN KRAMEN OP MARKTTERREIN.....	25
14.5	WIJZIGING GEMEENTEGARANTIE	25
14.6	STANDPLAATS WOONWAGENBEWONERS.....	25
14.7	WET BEVORDERING INTEGRITEITSBEOORDELING DOOR HET OPENBAAR BESTUUR (BIBOB).....	25
14.8	KAMERBEWONINGSVERGUNNING.....	26
14.9	RIOOLAANSLUITVERGUNNING.....	26
14.10	OVERIGEN.....	26
TITEL 2	DIENTSVERLENING VALLEND ONDER FYSIEKE LEEFOMGEVING /	
	OMGEVINGSVERGUNNING.....	27
HOOFDSTUK 1	BEGRIJSOMSCHRIJVINGEN.....	27
HOOFDSTUK 2	BEOORDELING CONCEPTAANVRAAG	28
HOOFDSTUK 3	OMGEVINGSVERGUNNING	28
HOOFDSTUK 4	VERMINDERING.....	35
HOOFDSTUK 5	TERUGGAAF	35
HOOFDSTUK 6	INTREKKING OMGEVINGSVERGUNNING	36
HOOFDSTUK 7	WIJZIGING OMGEVINGSVERGUNNING ALS GEVOLG VAN WIJZIGING PROJECT.....	36
HOOFDSTUK 8	BESTEMMINGSWIJZIGINGEN	36
HOOFDSTUK 9	SLOOPMELDING	36

HOOFDSTUK 10 IN DEZE TITEL NIET BENOEMDE BESCHIKKING	36
TITEL 3 DIENSTVERLENING VALLEND ONDER DE EUROPESE DIENSTENRICHTLIJN	37
HOOFDSTUK 1 HORECA C.A.	37
3.1.1 VERGUNNING EX ARTIKEL 3 OF 4 DRANK- EN HORECAWET	37
3.1.2 EXPLOITATIEVERGUNNING	37
3.1.3 ONTHEFFING SLUITINGSUUR HORECA	37
3.1.4 PLAATSEN TERRAS	37
3.1.5 GELUIDHINDER BUITEN EEN INRICHTING OP HET GEBIED VAN HORECA, SPORT EN RECREATIE.....	37
HOOFDSTUK 2 ORGANISEREN VAN EVENEMENTEN	38
3.2.1 EVENEMENTEN	38
3.2.2 WEDSTRIJDEN BETAALD VOETBAL.....	38
3.2.3 SNUFFELMARKTEN.....	38
HOOFDSTUK 3 SEKSINRICHTINGEN, SEKSBIOSCOPEN, ESCORTBEDRIJVEN E.D.	39
3.1 EXPLOITEREN SEKSINRICHTING	39
3.2 EXPLOITEREN SEKSBIOSCOOP	39
3.3 EXPLOITEREN ESCORTBEDRIJF.....	39
3.4 VERMINDERING LEGESBEDRAG.....	39
HOOFDSTUK 4 BRANDBEVEILIGINGSVERORDENING	40
4.1 VERGUNNING BRANDBEVEILIGING	40
ALFABETISCHE INHOUD TARIEVENTABEL LEGESVERORDENING 2012.....	41
BIJLAGE: OVERZICHT BOUWKOSTEN TEN BEHOEVE VAN BEREKENINGEN VOOR DE BOUWLEGES-TOETS.....	45

Titel 1 Dienstverlening

Hoofdstuk 1 Algemeen

1.1 Afdrukken, afschriften en bestanden op gegevensdrager e.d.

Het tarief bedraagt voor het in behandeling nemen van een aanvraag tot het verstrekken van:

1.1.1.1	andere dan met name in deze tabel of in een andere wettelijke regeling genoemde afdrukken uit analoge bestanden (kopieën), digitale tekstbestanden (prints) alsmede bouwvergunningtekeningen uit digitale of analoge bestanden, formaat: A4 of A3, eerste 10 stuks gratis, bij meerdere exemplaren per 10 stuks of een deel daarvan:	€ 2,30
	A0, A1, A2, per stuk	€ 2,80
1.1.1.2	afdrukken uit digitale tekeningenbestanden, formaat: A4, A3, per stuk	€ 3,40
	A2, per stuk	€ 7,60
	A1, per stuk	€ 10,90
	A0, A0+, per stuk	€ 14,60
1.1.1.3	afdrukken uit de Gemeentelijke Basiskaart benodigd t.b.v. een aanvraag om een bouwvergunning, uitsluitend formaat A4 en A3	Gratis
1.1.1.4	ieder schriftelijk stuk, waaruit blijkt van een gunstige of althans niet geheel afwijzende beschikking op een aanvraag, voor ieder schriftelijke verklaring of inlichting na daartoe gedane aanvraag, een en ander voor zover daarvoor niet elders in deze tabel of in een andere wettelijke regeling een tarief is opgenomen, per bladzijde of gedeelte daarvan	€ 8,40
1.1.1.5	andere dan met name in deze tabel of in een andere wettelijke regeling genoemde digitale bestanden op gegevensdrager zoals CD-ROM en DVD, of via e-mail	€ 10,80

1.2 Verzend- en administratiekosten

1.1.2.1	Bij verzoek (schriftelijk, telefonisch, e-mail, e.d.) om toezending van stukken, vindt toezending plaats vergezeld van een acceptgiro, waarop naast de leges een vergoeding wordt geheven voor verzend- en administratiekosten van	€ 5,70
---------	--	--------

1.3 Raadplegen archieven gemeente

1.1.3.1	Voor het verlenen van ambtelijke bijstand bij het raadplegen van gemeentelijke archieven (m.u.v. bouwvergunningdossiers, zie 1.14.10.3) voor elk kwartier of gedeelte daarvan bedraagt het tarief (n.b. dit geldt niet voor toezending van bescheiden welke in de Stadswinkel worden aangevraagd, doch niet ter plaatse leverbaar zijn, zoals groot formaat tekeningen)	€ 21,60
---------	---	---------

1.4 Vangnetbepaling

Het tarief bedraagt voor het in behandeling nemen van:

1.1.4.1	een beschikking op aanvraag voor zover daarover niet elders in deze tabel of in een andere wettelijke regeling een tarief is opgenomen	€ 22,40
1.1.4.2	stukken of uittreksels, welke op aanvraag moeten worden opgemaakt, voor zover daarvoor niet elders in deze tabel of in een andere wettelijke regeling een tarief is opgenomen, per pagina	€ 11,60

Hoofdstuk 2 Bestuursstukken

2.1 Exemplaars bestuursstukken en gemeentelijke regelingen

Het tarief bedraagt voor het in behandeling nemen van een aanvraag tot het verstrekken van:

1.2.1.1	een exemplaar van de programmabegroting, de beheerstoelichting, de begroting van de takken van dienst en bedrijven en de meerjarenbegroting	gratis
1.2.1.2	een exemplaar van de gemeenterekening met bijbehorende toelichting en de daarbij behorende rekeningen van de takken van dienst en bedrijven, het investeringsprogramma, de bestuursrapportage en voorjaarsnota	gratis
1.2.1.3	een exemplaar van een gemeentelijke regeling (inclusief toelichting)	gratis

2.2 Besluitenlijsten college, verslagen handelingen gemeenteraad, raadsbijlagen en exemplaar gemeenteblad

1.2.2.1	Het tarief voor een jaarabonnement op de openbare besluitenlijsten van vergaderingen van het college van burgemeester en wethouders bedraagt	€ 36,60
1.2.2.2	Voor een verslag van de handelingen van de gemeenteraad, een raadsbijlage of een exemplaar van een gemeenteblad, per bladzijde of gedeelte daarvan, geldt het tarief onder 1.1.1.1	
1.2.2.3	Voor in de bijlagen van de handelingen van de gemeenteraad of in het gemeenteblad opgenomen kaart gelden de onder Titel 1, hoofdstuk 1 van deze tabel genoemde tarieven	

Hoofdstuk 3 Burgerlijke stand

3.1 Voltrekking huwelijk, registratie partnerschap en omzetting

Het tarief bedraagt voor de voltrekking van een huwelijk of registratie van een partnerschap of omzetting van een geregistreerd partnerschap in een huwelijk op een andere tijd en wijze dan op grond van artikel 4 van de Wet rechten burgerlijke stand voor kostenloze huwelijken is bepaald:

1.3.1.1	in de Raadszaal, met inbegrip van het aanbrengen van een bloemversiering	€ 352,--
1.3.1.2	in het Speelhuis, met inbegrip van de onder 1.3.1.1 genoemde voorziening	€ 367,--
1.3.1.3	in een plaats naar eigen keuze zonder voorzieningen	€ 813,--
1.3.1.4	in de Carel Frederik Wesselmanzaal, met inbegrip van het gebruik van de korte loper en het aanbrengen van een bloemversiering	€ 461,--
1.3.1.5	in de Jan van Berlaerzaal, met inbegrip van de onder 1.3.1.4 genoemde voorzieningen	€ 286,--
1.3.1.6	Indien de huwelijksvoltrekking, registratie van een partnerschap of omzetting plaats heeft buiten de normale werkdagen, in een andere door de gemeente hiertoe aangewezen ruimte of in de Carel Frederik Wesselmanzaal, met inbegrip van de onder 1.3.1.4 genoemde voorzieningen dan bedraagt het tarief	€ 1.245,--
1.3.1.7	In afwijking van artikel 1.3.1.6 bedraagt het tarief, indien de huwelijksvoltrekking, de registratie van een partnerschap of de omzetting van een partnerschap plaats heeft op specifieke zon- en/of feestdagen, door burgemeester en wethouders vastgesteld, met inbegrip van de onder 1.3.1.4 genoemde voorzieningen	€ 1.245,--
1.3.1.8	Indien het omzetten van een geregistreerd partnerschap in een huwelijk plaats heeft aan de balie van de Stadswinkel zonder voorzieningen dan bedraagt het tarief	€ 61,40

3.2 Huwelijk in bijzonder huis

1.3.2.1	Het tarief bedraagt voor de voltrekking van een huwelijk of registratie van een partnerschap in een bijzonder huis op grond van artikel 64, Boek 1, van het Burgerlijk Wetboek	€ 124,--
---------	--	----------

3.3 Beschikbaar stellen getuige

1.3.3.1	Het tarief bedraagt voor het van gemeentewege ter beschikking stellen van een getuige ten behoeve van de voltrekking van een huwelijk of de registratie van het partnerschap	€ 42,10
---------	--	---------

3.4 Verstrekken trouwboekje of partnerschapboekje

1.3.4.1	Het tarief bedraagt voor het verstrekken van een trouwboekje of partnerschapboekje of duplicaat daarvan	€ 29,50
---------	---	---------

3.5 Begraven, cremeren, opgraven en herbegraven

	Het tarief bedraagt voor het in behandeling nemen van een aanvraag tot:	
1.3.5.1	het verlenen van uitstel van het begraven /cremeren	€ 20,70
1.3.5.2	het opgraven of herbegraven	€ 328,--

3.6 Afschrift, uittreksel en verklaring

	Het tarief bedraagt ter zake van het in behandeling nemen van een aanvraag tot het verstrekken van:	
1.3.6.1	een afschrift van een akte van de burgerlijke stand	€ 11,80
1.3.6.2	een uittreksel van een akte van geboorte, van huwelijk, van registratie van een partnerschap of van overlijden	€ 11,80
1.3.6.3	een verklaring van huwelijksbevoegdheid	€ 21,20

Hoofdstuk 4 Verstrekkingen uit de Gemeentelijke basis administratie persoonsgegevens

4.1 Begripsbepalingen

- 1.4.1.1 Voor de toepassing van dit hoofdstuk, met uitzondering van onderdeel 4.5 wordt onder één verstrekking verstaan: één of meer gegevens omtrent één persoon waarvoor de gemeentelijke basisadministratie persoonsgegevens moet worden geraadpleegd.
- 1.4.1.2 Voor de toepassing van onderdeel 4.5 wordt onder één verstrekking verstaan: één of meer gegevens omtrent één persoon die niet zijn opgenomen in de gemeentelijke basisadministratie persoonsgegevens

4.2 Verstrekkingen uit Wet gemeentelijke basisadministratie persoonsgegevens (GBA)

Het tarief bedraagt voor het in behandeling nemen van een aanvraag:

- 1.4.2.1 tot het verstrekken van gegevens, voor zover de verstrekking niet meer inhoudt dan hetgeen in artikel 100, tweede lid, van de Wet gemeentelijke basisadministratie persoonsgegevens is vermeld, per verstrekking € 8,80
- 1.4.2.2 tot het afsluiten van een abonnement op het verstrekken van de onder 1.4.2.1 bedoelde gegevens gedurende de periode van één jaar:
- | | | |
|------|-----------------------|-------------|
| voor | 25 verstrekkingen | € 210,-- |
| voor | 50 verstrekkingen | € 394,-- |
| voor | 100 verstrekkingen | € 705,-- |
| voor | 500 verstrekkingen | € 3.110,-- |
| voor | 1.000 verstrekkingen | € 5.368,-- |
| voor | 5.000 verstrekkingen | € 22.238,-- |
| voor | 10.000 verstrekkingen | € 31.139,-- |

4.3 Verstrekkingen van meer gegevens uit Wet gemeentelijke basisadministratie (GBA)

Het tarief bedraagt voor het in behandeling nemen van een aanvraag:

- 1.4.3.1 tot het verstrekken van meer gegevens dan als bedoeld onder 1.4.2.1, per verstrekking € 13,20
- 1.4.3.2 tot het afsluiten van een abonnement op het verstrekken van de onder 1.4.3.1 bedoelde gegevens gedurende de periode van één jaar:
- | | | |
|------|-----------------------|-------------|
| voor | 25 verstrekkingen | € 315,-- |
| voor | 50 verstrekkingen | € 591,-- |
| voor | 100 verstrekkingen | € 1.057,-- |
| voor | 500 verstrekkingen | € 4.665,-- |
| voor | 1.000 verstrekkingen | € 8.052,-- |
| voor | 5.000 verstrekkingen | € 33.357,-- |
| voor | 10.000 verstrekkingen | € 46.709,-- |

4.4 Abonnement verstrekken opgave verhuizingen e.d.

Het tarief bedraagt voor het in behandeling nemen van een aanvraag:

- | | | |
|---------|---|--------|
| 1.4.4.1 | tot het afsluiten van een abonnement op het wekelijks verstrekken van een opgave van verhuizingen binnen de gemeente, vertrekken uit de gemeente en vestigingen in de gemeente per verstrekking | € 2,18 |
|---------|---|--------|

4.5 Verstrekken van gegevens buiten de GBA

Het tarief bedraagt voor het in behandeling nemen van een aanvraag:

- | | | |
|---------|---|-------------|
| 1.4.5.1 | tot het verstrekken van gegevens:
per verstrekking | € 13,20 |
| 1.4.5.2 | tot het afsluiten van een abonnement op het verstrekken van gegevens gedurende de periode van één jaar: | |
| | voor 25 verstrekkingen | € 315,-- |
| | voor 50 verstrekkingen | € 591,-- |
| | voor 100 verstrekkingen | € 1.057,-- |
| | voor 500 verstrekkingen | € 4.665,-- |
| | voor 1.000 verstrekkingen | € 8.052,-- |
| | voor 5.000 verstrekkingen | € 33.357,-- |
| | voor 10.000 verstrekkingen | € 46.709,-- |

4.6 Verstrekking gegevens op basis van het Besluit GBA

- | | | |
|---------|--|--------|
| 1.4.6.1 | Het tarief bedraagt voor het in behandeling nemen van een aanvraag tot het verstrekken van gegevens als bedoeld in artikel 10, tweede lid, van het Besluit gemeentelijke basisadministratie persoonsgegevens | € 2,27 |
|---------|--|--------|

4.7 Verstrekken lijsten GBA

Het tarief bedraagt voor het in behandeling nemen van een aanvraag:

- | | | |
|---------|---|----------|
| 1.4.7.1 | tot het verstrekken van lijsten met gegevens, welke verkregen zijn op basis van de door de aanvrager opgegeven selectiecriteria, waarvoor de gemeentelijke basisadministratie persoonsgegevens dient te worden doorlopen: | € 144,-- |
| | Voor elke persoon ter zake waarvan de gegevens worden verstrekt te verhogen met: | € 0,65 |
| 1.4.7.2 | tot het verstrekken van lijsten met gegevens, zover de verstrekking niet meer inhoudt dan hetgeen is vermeld in artikel 100, tweede lid, van de Wet gemeentelijke basisadministratie persoonsgegevens welke verkregen zijn op basis van de door de aanvrager opgegeven selectiecriteria, waarvoor de gemeentelijke basisadministratie persoonsgegevens dient te worden doorlopen: | € 144,-- |
| | Voor elke persoon ter zake waarvan gegevens worden verstrekt te verhogen met: | € 0,13 |

4.8 Doornemen Gemeentelijke basisadministratie op verzoek

- | | | |
|---------|--|---------|
| 1.4.8.1 | Het tarief bedraagt voor het op verzoek doornemen van de gemeentelijke basisadministratie, voor ieder daaraan besteed halfuur of gedeelte daarvan: | € 23,50 |
|---------|--|---------|

Hoofdstuk 5 Reisdocumenten

5.1 Verstrekken reisdocumenten: paspoort en NIK

1.5.1	Het tarief bedraagt ter zake van het in behandeling nemen van een aanvraag:	
1.5.1.1	tot het verstrekken van een nationaal paspoort, een reisdocument voor vluchtelingen of een reisdocument voor vreemdelingen	€ 52,10
1.5.1.2	tot het verstrekken van een nationaal paspoort, een groter aantal bladzijden bevattende dan een nationaal paspoort als bedoeld in 1.5.1.1 (zakenpaspoort)	€ 58,20
1.5.1.3	tot het verstrekken van een reisdocument ten behoeve van een persoon die op grond van de Wet betreffende de positie van Molukkers als Nederlander wordt behandeld (faciliteitenpaspoort)	€ 52,10
1.5.1.4	tot het bijschrijven van een kind in een reisdocument als bedoeld in 1.5.1.1, 1.5.1.2 en 1.5.1.3 direct bij de aanvraag van een nieuw reisdocument	€ 9,20
1.5.1.5	tot het bijschrijven van een kind middels een bijschrijvingsticker in een al uitgegeven reisdocument als bedoeld in 1.5.1.1, 1.5.1.2 en 1.5.1.3	€ 21,50
1.5.1.6	tot het aanbrengen van een wijziging anders dan bedoeld in 1.5.1.5 in een reisdocument als bedoeld in 1.5.1.1, 1.5.1.2 en 1.5.1.3	€ 9,20
1.5.1.7	tot het verstrekken van een Nederlandse identiteitskaart (NIK) aan personen in de leeftijd tot en met dertien jaar	€ 9,20
1.5.1.8	tot het verstrekken van een Nederlandse identiteitskaart (NIK) aan personen in de leeftijd van veertien jaar en ouder	€ 43,80

5.2 Spoedleveringen en vermissing reisdocumenten

1.5.2.1	De tarieven als genoemd in de onderdelen 1.5.1.1 tot en met 1.5.1.3 alsmede in 1.5.1.7 en 1.5.1.8 worden bij een spoedlevering verhoogd met een bedrag van	€ 45,00
1.5.2.2	Het tarief als genoemd in 1.5.2.1 wordt bij een gecombineerde spoedlevering van een nieuw reisdocument als bedoeld in 1.5.1.1, 1.5.1.2 en 1.5.1.3 en het bijschrijven van één of meer kinderen als bedoeld in 1.5.1.4, slechts één keer per reisdocument berekend.	
1.5.2.3	Het tarief als genoemd in onderdeel 1.5.1.5 wordt bij een spoedlevering vermeerderd met een bedrag per bijschrijvingsticker van	€ 21,40
1.5.2.4	Bij het verstrekken van een document na vermissing van een eerder afgegeven document wordt het bedrag als bedoeld onder 1.5.1.1, 1.5.1.2, 1.5.1.3, 1.5.1.7 of 1.5.1.8 verhoogd met	€ 31,40

Hoofdstuk 6 Rijbewijzen

6.1 Rijbewijzen

1.6.1.1	Het tarief bedraagt voor het in behandeling nemen van een aanvraag tot het afgeven, vernieuwen of omwisselen van een rijbewijs	€ 56,00
1.6.1.1.A	In afwijking van onderdeel 1.6.1.1 bedraagt het tarief voor het in behandeling nemen van een aanvraag tot het afgeven, vernieuwen of omwisselen van een rijbewijs voor personen van 70 jaar en ouder en voor personen jonger dan 70 jaar aan wie op basis van een verklaring van het CBR, op grond van medische beperkingen, een rijbewijs wordt uitgereikt met een geldigheid korter dan 10 jaar. De beperkte geldigheid mag niet worden veroorzaakt door alcohol- of drugsgebruik.	€ 47,90
1.6.1.2	De tarieven genoemd in onderdelen 1.6.1.1 en 1.6.1.1.A worden bij spoedlevering verhoogd met	€ 33,50
1.6.1.3	Bij het verstrekken van een document na vermissing van een eerder afgegeven document wordt het bedrag als bedoeld onder 1.6.1.1 en 1.6.1.1.A verhoogd met: (n.b. in geval van spoedlevering is tevens onderdeel 1.6.1.2 van toepassing)	€ 31,40

Hoofdstuk 7 Overige burgerzaken

7.1 Verkrijgen bewijs van Nederlanderschap en bewijs van in leven zijn

Het tarief bedraagt voor het in behandeling nemen van een aanvraag:

1.7.1.1	tot het verkrijgen van een bewijs van Nederlanderschap, dat niet is bestemd om te dienen als reisdocument	€ 13,20
1.7.1.2	tot het verkrijgen van een bewijs van in leven zijn	€ 13,20

7.2 Legalisatie handtekening en waarmerken foto e.d.

Het tarief bedraagt voor het in behandeling nemen van een aanvraag:

1.7.2.1	tot het verkrijgen van een legalisatie van een handtekening of het waarmerken van een foto	€ 8,80
1.7.2.2	tot het verkrijgen van een legalisatie van twee of meer handtekeningen of waarmerken van twee of meer foto's van dezelfde persoon en voor het hetzelfde geval	€ 17,60
1.7.2.3	tot het waarmerken van een afschrift of een kopie van een stuk, voor zover daarvoor niet elders in deze verordening met bijbehorende tarieventabel of in een andere wettelijke regeling een ander tarief geldt	€ 8,80

7.3 Verklaring omtrent gedrag

Het tarief bedraagt voor het in behandeling nemen van een aanvraag:

1.7.3.1	tot het verkrijgen van een verklaring omtrent het gedrag natuurlijke personen	€ 30,05
1.7.3.2	tot het verkrijgen van een verklaring omtrent het gedrag rechtspersonen	€ 147,50

Hoofdstuk 8 Raadplegen kadastrale gegevens, objectgegevens belastingen en gegevens Wkpb

8.1 Raadplegen kadastrale gegevens

- | | | |
|---------|---|---------|
| 1.8.1.1 | Het tarief bedraagt voor het verlenen van bijstand bij het raadplegen van kadastrale gegevens voor elk kwartier of gedeelte daarvan | € 11,50 |
| 1.8.1.2 | Vermeerderd met het tarief voor het raadplegen van online informatie via de kadastrale balie van de actuele gegevens dat het Kadaster in rekening brengt | |
| 1.8.1.3 | Indien het gaat om administratieve kadastrale informatie vanuit het gemeentelijke kadastrale bestand vermeerderd met 75% van het tarief vastgesteld door het Kadaster | |

8.2 Objectgegevens belastingen

- | | | |
|---------|--|--------|
| 1.8.2.1 | Het tarief bedraagt voor het verstrekken van gegevens uit de gemeentelijke belastingadministratie, per belastingobject | € 5,15 |
|---------|--|--------|

8.3 Wet kenbaarheid publiekrechtelijke beperkingen (Wkpb)

- | | | |
|---------|---|--------|
| 1.8.3.1 | Het tarief bedraagt voor het verlenen van bijstand bij het vervaardigen van kopieën uit het gemeentelijk register Wet kenbaarheid publiekrechtelijke beperkingen (Wkpb) | gratis |
| 1.8.3.2 | Het tarief bedraagt voor het in behandeling nemen van een aanvraag tot het verkrijgen van een gewaarmerkte verklaring van gegevens uit het gemeentelijk register Wkpb | gratis |

Hoofdstuk 9 Kansspelen

9.1 Loterijen en kansspelautomaten

Het tarief bedraagt voor het in behandeling nemen van een aanvraag tot het verkrijgen van:

1.9.1.1	een vergunning als bedoeld in artikel 3 van de Wet op de kansspelen (loterijvergunning)	€ 56,10
1.9.1.2	een aanwezigheidsvergunning ingevolge artikel 30b van de Wet op de kansspelen jo. artikel 2.3.3.3 APV Helmond 2008:	
	a) voor één kansspelautomaat, welke vergunning geldt voor onbepaalde tijd	€ 226,50
	b) voor twee of meer kansspelautomaten, welke vergunning geldt voor onbepaalde tijd,	€ 90,50
	vermeerderd met het product van het aantal kansspelautomaten, waarvoor een vergunning geldt en een bedrag van	€ 136,--

9.2 Exploitatie kansspelautomatenhal

Het tarief bedraagt voor het in behandeling nemen van een aanvraag tot:

1.9.2.1	het verkrijgen van een vergunning voor het exploiteren van een kansspelautomatenhal als bedoeld in artikel 2.3.3.6, eerste lid APV Helmond 2008 Indien tevens een exploitatievergunning wordt ingediend ingevolge artikel 3.1.2.1 van deze tarieventabel dan wordt het legesbedrag op grond van dit artikel niet in rekening gebracht.	€ 223,--
1.9.2.2	het wijzigen van een vergunning als bedoeld in artikel 2.3.3.6, eerste lid APV Helmond 2008	€ 117,--

Hoofdstuk 10 Winkeltijden

10.1 Winkeltijdenwet en verordening winkeltijden

Het tarief bedraagt voor het in behandeling nemen van een aanvraag:

1.10.1.1	voor een ontheffing in het kader van de Winkeltijdenwet en de Verordening winkeltijden Helmond 1996	€ 35,50
1.10.1.2	tot het verlenen van toestemming ingevolge artikel 3 Verordening winkeltijden Helmond 1996 om een in het vorige onderdeel bedoelde ontheffing over te dragen aan een ander	€ 35,50
1.10.1.3	Het tarief bedraagt in verband met het wijzigen van één in de onderdelen 1.10.1.1 of 1.10.1.2 bedoelde aanvraag	€ 35,50

Hoofdstuk 11 Leegstandwet

11.1 Leegstandwet

- | | | |
|--------|---|---------|
| 1.11.1 | Het tarief bedraagt voor het in behandeling nemen van een aanvraag: | |
| 1.11.2 | Tot het verkrijgen van een vergunning tot tijdelijke verhuur van leegstaande woonruimte als bedoeld in artikel 15, eerste lid van de Leegstandwet | € 42,20 |
| 1.11.3 | Tot verlenging van een vergunning tot tijdelijke verhuur van woonruimte als bedoeld in artikel 15, vierde lid, van de Leegstandwet | € 42,20 |

Hoofdstuk 12 Kabels en Leidingen

12.1 Reikwijdte en begripsbepaling

- 1.12.1.1 Dit hoofdstuk heeft betrekking op vergunningverlening nutsbedrijven en instemmingsbesluit telecom-aanbieders voor de uniforme aanpak voor het hebben, (ver)leggen en onderhouden van kabels en leidingen
- 1.12.1.2 Onder maagdelijk terrein wordt verstaan: nieuwbouwlocaties, die omschreven worden als grondexploitatiecomplexen zowel bij in- en uitbreidlocaties alsook bij nieuwe bestemmingsplannen waar geen infrastructuur aanwezig is.

12.2 Verkrijgen instemmingsbesluit

Het tarief bedraagt voor het in behandeling nemen van:

- 1.12.2.1 een aanvraag in verband met het verkrijgen van het **instemmingsbesluit** omtrent tijdstip, plaats en werkwijze van uitvoering van werkzaamheden als bedoeld in artikel 5.4, eerste lid van de Telecommunicatiewet en het Handboek Kabels en Leidingen voor gebruik voor gemeenten, die deel uitmaken van het SRE, inclusief de procedure voor beschrijvingen van aanvraag vergunningen, realiseren van huisaansluitingen, melden van storingen, opleveren van werken en aanleveren van werkbonnen: € 344,80
- 1.12.2.1.1 indien het werkzaamheden betreft in tegel-, klinker-, en sierbestratingen, alsmede gesloten verhardingen, bermen, groenstroken en dergelijke voor zover de werkzaamheden plaatsvinden in of op openbare gemeentegrond, wordt het bedrag uit artikel 1.12.2.1 per strekkende meter sleuf vermeerderd met € 1,66
- 1.12.2.1.2 indien de onder 1.12.2.1.1 vermelde werkzaamheden worden verricht in of op nieuwbouwlocaties met de kwalificatie van maagdelijk terrein als bedoeld in 1.12.1.2, wordt het bedrag uit artikel 1.12.2.1 per strekkende meter sleuf vermeerderd met € 1,10
- 1.12.2.1.3 De navolgende onderverdeling wordt gemaakt in de categorieën huisaansluitingen lengten voor de **telecom-aanbieders**:
- a. minder dan 25 meter; gratis
 - b. tussen 25 meter en 100 meter € 172,40
en de variabele kosten per meter sleuf; € 0,83
 - c. tussen 100 meter en 5 kilometer € 344,80
en de variabele kosten per meter sleuf; € 1,66
 - d. tussen 5 kilometer en 10 kilometer € 344,80
en de variabele kosten per meter sleuf; € 2,83
 - e. tussen 10 kilometer en 300 kilometer € 344,80
en de variabele kosten per meter sleuf; € 2,24
 - f. groter dan 300 kilometer € 344,80
en de variabele kosten per meter sleuf. € 1,66

12.3 Verkrijgen vergunning

Het tarief bedraagt ter zake van het in behandeling nemen van:

- 1.12.3.1 een aanvraag in verband met het verkrijgen van **vergunning** omtrent tijdstip, plaats en werkwijze van uitvoering van werkzaamheden als bedoeld in artikel 2.1.5.2, eerste lid APV Helmond 2008 en het Handboek Kabels en Leidingen voor gebruik voor gemeenten, die deel

	uitmaken van het SRE inclusief de procedure voor beschrijvingen van aanvraag vergunningen, realiseren van huisaansluitingen, melden van storingen, opleveren van werken en aanleveren van werkbonnen	€ 344,80
1.12.3.1.1	indien het werkzaamheden betreft in tegel-, klinker-, en sierbestratingen, alsmede gesloten verhardingen, bermen, groenstroken en degelijke voor zover de werkzaamheden plaatsvinden in/of op openbare gemeentegrond, wordt het bedrag uit artikel 1.12.3.1 per strekkende meter sleuf vermeerderd met	€ 1,66
1.12.3.1.2	Indien de onder 1.12.3.1.1 vermelde werkzaamheden worden verricht in of op nieuwbouwlocaties met de kwalificatie maagdelijk terrein als bedoeld in 1.12.1.2, wordt het bedrag uit artikel 1.12.3.1 per strekkende meter sleuf vermeerderd met	€ 1,10
1.12.3.1.3	De navolgende onderverdeling wordt gemaakt in de categorieën huisaansluiting en lengten voor de nutsbedrijven (gas, water en elektra) :	
	a. minder dan 25 meter;	gratis
	b. tussen 25 meter en 100 meter en de variabele kosten per meter sleuf;	€ 172,40 € 0,83
	c. tussen 100 meter en 5 kilometer en de variabele kosten per meter sleuf;	€ 344,80 € 1,66
	d. tussen 5 kilometer en 10 kilometer en de variabele kosten per meter sleuf;	€ 344,80 € 2,83
	e. tussen 10 kilometer en 300 kilometer en de variabele kosten per meter sleuf;	€ 344,80 € 2,24
	f. groter dan 300 kilometer en de variabele kosten per meter sleuf.	€ 344,80 € 1,66

Hoofdstuk 13 Verkeer en vervoer

13.1 Ontheffingen en -vergunningen

1.13.1.1	Het tarief bedraagt voor het in behandeling nemen van een aanvraag: tot het verkrijgen van een ontheffing als bedoeld in artikel 9.1 van de Regeling voertuigen	€ 31,--
	<u>Ontheffing voetgangersgebied:</u>	
1.13.1.2	tot het verkrijgen van een ontheffing als bedoeld in artikel 87 van het Reglement verkeersregels en verkeerstekens 1990 voor wat betreft bord G07zb (zonebord) van bijlage I, jo. artikel 66 van dat reglement en geldende voor een in die ontheffing aangegeven gebied:	
1.13.1.2.1	voor binnen het onder 1.13.1.2 genoemde gebied gevestigde of wonende detailhandelaren of bewoners met een eigen, binnen dat gebied gelegen parkeergelegenheid, per jaar	€ 26,60
1.13.1.2.2	voor binnen het onder 1.13.1.2 genoemde gebied gevestigde detailhandelaren en voor de dagelijkse duur van één uur na winkelsluitingstijd, per maand	€ 16,00
1.13.1.2.3	voor binnen het onder 1.13.1.2 genoemde gebied gevestigde detailhandelaren voor overige dan onder 1.13.1.2.2 genoemde tijden, per maand	€ 24,00
1.13.1.2.4	voor door buiten het onder 1.13.1.2 genoemde gebied gevestigde bedrijven, andere dan gemeentelijke of nood- en hulpdiensten, ten behoeve van binnen dat gebied te verrichten werkzaamheden, per aanvraag	€ 26,60
	Gedurende de eerste maand te verhogen per etmaal of gedeelte daarvan, met:	€ 12,50
	Voor elke volgende maand met een maximum verhoging per maand van:	€ 69,--
1.13.1.2.5	in overige, niet onder 1.13.1.2.1 tot en met 1.13.1.2.4 genoemde gevallen, per maand:	€ 24,00
	Voornoemd legesbedrag laat onverlet de bevoegdheid om daarnaast van gemeentewege parkeerbelasting te heffen als bedoeld in de vigerende Verordening Parkeerbelastingen Helmond	
	<u>Ontheffing buiten voetgangersgebied:</u>	
1.13.1.3	tot het verkrijgen van een andere dan onder 1.13.1.1 tot en met 1.13.1.2.5 bedoelde ontheffingen of vergunningen op grond van de Wegenverkeerswet, het Wegenverkeersreglement of het Reglement verkeersregels en verkeerstekens 1990:	
	a. bij een geldigheidsduur van één jaar of korter	€ 24,00
	b. bij een geldigheidsduur van langer dan één jaar	€ 36,00
1.13.1.4	Bij het verstrekken van een onder 1.13.1.1 tot en met 1.13.1.3 bedoelde ontheffing of vergunning na vermissing van een eerder afgegeven document, voor het verstrekken van een duplicaat	€ 50,--
1.13.1.5	<u>Gehandicaptenparkeerkaart:</u> tot het verkrijgen van een gehandicaptenparkeerkaart als bedoeld in artikel 49 van het Besluit administratieve bepalingen inzake het wegverkeer (BABW):	
	a. bij een geldigheidsduur van één jaar of korter	€ 24,00
	b. bij een geldigheidsduur van langer dan één jaar	€ 36,00
1.13.1.6	Bij het verstrekken van een gehandicaptenparkeerkaart, als bedoeld onder 1.13.1.5 na vermissing van een eerder afgegeven document, voor het verstrekken van een duplicaat	€ 8,50
1.13.1.7	Het tarief bedraagt voor het in behandeling nemen van een aanvraag tot het verkrijgen van een ontheffing als bedoeld in artikel 5.1.7, derde lid, APV Helmond 2008 (parkeren van grote voertuigen).	€ 20,00

Hoofdstuk 14 Diversen

14.1 Plaatsen voorwerpen in, op of boven gemeentegrond

Het tarief bedraagt voor het in behandeling nemen van een aanvraag:

- | | | |
|----------|--|----------|
| 1.14.1.1 | om vergunning tot het in, op of boven gemeentegrond plaatsen, aanbrengen of aanwezig hebben van voorwerpen of stoffen, als bedoeld in artikel 2.1.5.1 APV Helmond 2008.
Voornoemd legesbedrag laat onverlet de bevoegdheid om daarnaast van gemeentewege precariobelasting te heffen (zie Verordening Precariobelasting Helmond 2012). | € 55,30 |
| 1.14.1.2 | om vergunning tot het op of boven gemeentegrond plaatsen, aanbrengen of aanwezig hebben van afrasteringen, steigers en andere voorwerpen die verband houden met een bouwplan of -project (werkterreinvergunning)
Voornoemd legesbedrag laat onverlet de bevoegdheid om daarnaast van gemeentewege precariobelasting te heffen (zie Verordening Precariobelasting Helmond 2012). | € 419,-- |

14.2 Inzamelen geld (collecten) en goederen

- | | | |
|----------|---|------------------|
| 1.14.2.1 | Het tarief bedraagt voor het in behandeling nemen van een aanvraag:
om vergunning ingevolge artikel 5.2.1, eerste lid APV Helmond 2008 (incidenteel of doorlopend) | gratis |
| 1.14.2.2 | het gedurende één week of een gedeelte daarvan beschikbaar stellen van collectebussen, per bus
te vermeerderen met een waarborgsom van per bus. | € 0,80
€ 1,25 |

14.3 Venten en standplaatsen

- | | | |
|----------|---|--|
| 1.14.3.1 | Het tarief bedraagt voor het in behandeling nemen van een aanvraag:
om een ontheffing ingevolge van artikel 5.2.2, negende lid, APV Helmond 2008 (venten):
a. geldig voor één dag
b. geldig voor één week
c. geldig voor één maand
d. geldig voor één jaar
e. geldig voor langer dan één jaar, doch niet langer dan vijf jaar | € 3,50
€ 11,50
€ 28,20
€ 173,--
€ 469,-- |
| 1.14.3.2 | om een standplaatsvergunning ingevolge artikel 5.2.3 APV Helmond 2008:
a. een vaste standplaats
b. een incidentele standplaats | € 55,30
€ 55,30 |

14.4 Plaatsen kramen op marktterrein

- 1.14.4.1 Het tarief bedraagt voor het in behandeling nemen van een aanvraag om vergunning ingevolge artikel 16 Verordening Warenmarkten voor het plaatsen van kramen op marktterreinen door kraamverhuurders, per jaar, voor elk per week te plaatsen aantal kramen van 50 stuks of gedeelte daarvan € 52,20

14.5 Wijziging gemeentegarantie

- 1.14.5.1 Het tarief bedraagt voor het in behandeling nemen van een aanvraag tot het instemmen met het wijzigen van een door de gemeente gegarandeerde geldlening (borgstelling gemeentegarantie) € 54,30

14.6 Standplaats woonwagenbewoners

Het tarief bedraagt voor:

- 1.14.6.1 het in behandeling nemen van een aanvraag om inschrijving in het register van standplaatszoekende woonwagenbewoners € 19,40
- 1.14.6.2 het in behandeling nemen van een aanvraag tot het afgeven van een medische of sociale urgentieverklaring ten behoeve van de toewijzing van een standplaats voor een woonwagen € 11,60
- 1.14.6.3 een toewijzing van een standplaats voor een woonwagen € 7,90

14.7 Wet bevordering integriteitsbeoordeling door het openbaar bestuur (BIBOB)

- 1.14.7.1 De in deze legesverordening en bijbehorende tarieventabel opgenomen tarieven voor het in behandeling nemen van aanvragen om beschikkingen worden, indien er sprake is van een toets als bedoeld in de geldende beleidsregel wet BIBOB Helmond en de geldende beleidsregel Wet BIBOB milieu en bouwen Helmond, verhoogd met: € 923,--
- 1.14.7.2 Indien de toets als bedoeld in artikel 1.14.7.1 ook een advies behoeft van het landelijke bureau BIBOB als bedoeld in artikel 9 Wet BIBOB, dan wordt het tarief uit artikel 1.14.7.1 verhoogd met: € 500,--

14.8 Kamerbewoningsvergunning.

1.14.8.1	Het tarief bedraagt voor het in behandeling nemen van een kamerbewoningsvergunning als bedoeld in artikel 3.1 van de Huisvestingsverordening 2005	€ 493,00
1.14.8.2	Het tarief bedraagt voor het verlengen van een kamerbewoningsvergunning als bedoeld in artikel 3.6 tweede lid van de Huisvestingsverordening 2005	€ 92,00
1.14.8.3	Het tarief bedraagt voor het in behandeling nemen een wijzigingsvergunning als bedoeld in artikel 3.6 derde lid van de Huisvestingsverordening 2005	€ 92,00
1.14.8.4	Aan degene die in rekening is gebracht het recht als bedoeld onder 1.14.8.1, onderscheidenlijk 1.14.8.2 wordt op zijn schriftelijke aanvraag voor 50% van het recht ontheffing verleend, indien: a. een aanvraag om vergunning wordt ingetrokken, voordat hierop een beslissing is genomen; b. op de aanvraag buiten behandelingstelling plaatsvindt; c. op een aanvraag om vergunning afwijzend wordt beslist.	

14.9 Riolaansluitvergunning

Het tarief bedraagt voor het in behandeling nemen van een aanvraag:

1.14.9.1	om een vergunning als bedoeld in artikel 2 van de Aansluitverordening riolering gemeente Helmond 2004 tot aansluiting op het gemeentelijk rioelstelsel, per aansluiting van een woning	€ 55,30
1.14.9.2	om een vergunning als bedoeld in artikel 2 van de Aansluitverordening riolering gemeente Helmond 2004 tot aansluiting op het gemeentelijk rioelstelsel, per aansluiting van een niet-woning	€ 257,--
1.14.9.3	voor een tijdelijke riolaansluiting ingevolge artikel 2, tweede en vierde lid 4 onder d van de Aansluitverordening riolering Helmond 2004, onverminderd hetgeen aan rioolrechten verschuldigd is	€ 113,--

14.10 Overigen

Het tarief bedraagt voor:

1.14.10.1	een afschrift van een bestemmingsplan of totaal uitwerkingsplan met bijbehorende kaart(en), voorschriften en toelichting	€ 23,10
1.14.10.2	een afschrift van een ten behoeve van één bouwplan opgesteld (postzegel)bestemmingsplan of uitwerkingsplan	€ 11,60
1.14.10.3	Inzage in digitale of analoge Bouw-/omgevingsvergunningenarchief per geraadpleegd adres: a. bescheiden behorende bij onherroepelijke bouw-/omgevingsvergunning b. idem behorende bij een nog niet onherroepelijke bouw-/omgevingsvergunning	€ 11,60 gratis

Titel 2 Dienstverlening vallend onder fysieke leefomgeving / omgevingsvergunning

Hoofdstuk 1 Begripsomschrijvingen

- 2.1.1 Voor de toepassing van deze titel wordt verstaan onder:
- 2.1.1.1 aanlegkosten:
de aannemingssom exclusief omzetbelasting, bedoeld in paragraaf 1, eerste lid, van de Uniforme Administratieve Voorwaarden voor de uitvoering van werken 1989 (UAV), voor het uit te voeren werk, of voor zover deze ontbreekt, een raming van de aanlegkosten, de omzetbelasting niet inbegrepen. Indien de werken of werkzaamheden geheel of gedeeltelijk door zelfwerkzaamheid geschiedt wordt in deze titel onder aanlegkosten verstaan: de prijs die aan een derde in het economisch verkeer zou moeten worden betaald voor de werken of werkzaamheden waarop de aanvraag betrekking heeft;
- 2.1.1.2 bouwkosten:
Bij het bepalen van de hoogte van de bouwkosten wordt uitgegaan van de actuele prijzen per eenheid zoals die jaarlijks worden vastgesteld door het college van Burgemeester en Wethouders, welk overzicht bij deze tarieventabel als bijlage is opgenomen. Indien de bouwkosten niet kunnen worden bepaald aan de hand van het hiervoor genoemde overzicht, wordt onder bouwkosten verstaan: de aannemingssom exclusief omzetbelasting, bedoeld in paragraaf 1, eerste lid, van de Uniforme Administratieve Voorwaarden voor de uitvoering van werken 1989 (UAV 1989), voor het uit te voeren werk, of voor zover deze ontbreekt een raming van de bouwkosten, exclusief omzetbelasting, bedoeld in het normblad NEN 2631, uitgave 1979, of zoals dit normblad laatstelijk is vervangen of gewijzigd. Indien het bouwen geheel of gedeeltelijk door zelfwerkzaamheid geschiedt wordt in deze titel onder bouwkosten verstaan: de prijs die aan een derde in het economisch verkeer zou moeten worden betaald voor het tot stand brengen van het bouwwerk waarop de aanvraag betrekking heeft;
- 2.1.1.3 sloopkosten:
de aannemingssom exclusief omzetbelasting, bedoeld in paragraaf 1, eerste lid, van de Uniforme Administratieve Voorwaarden voor de uitvoering van werken 1989 (UAV), voor het uit te voeren werk, of voor zover deze ontbreekt, een raming van de sloopkosten, de omzetbelasting niet inbegrepen. Indien het slopen geheel of gedeeltelijk door zelfwerkzaamheid geschiedt wordt in deze titel onder sloopkosten verstaan: de prijs die aan een derde in het economisch verkeer zou moeten worden betaald voor het slopen van het bouwwerk waarop de aanvraag betrekking heeft;
- 2.1.1.4 Wabo: Wet algemene bepalingen omgevingsrecht.
- 2.1.2 In deze titel voorkomende begrippen die in de Wabo zijn omschreven, hebben dezelfde betekenis als bij of krachtens de Wabo bedoeld.
- 2.1.3 In deze titel voorkomende begrippen die niet nader in de Wabo zijn omschreven en die betrekking hebben op activiteiten waarvoor het toetsingskader in een ander wettelijk voorschrift is uitgewerkt, hebben dezelfde betekenis als in dat wettelijk voorschrift bedoeld.

Hoofdstuk 2 Beoordeling conceptaanvraag

- 2.2 Het tarief bedraagt voor het in behandeling nemen van een aanvraag:
- 2.2.1 Om beoordeling van een conceptaanvraag om een omgevingsvergunning: gratis
Tenzij dit gepaard gaat met een expliciet verzoek om een beoordeling door de welstandscommissie, dan bedraagt het tarief: 5%
van de van de opgegeven bouwkosten. Bij het ontbreken daarvan wordt uitgegaan van de door de heffingsambtenaar geschatte bouwkosten, met een minimum van € 25,- en een maximum van € 5.000,-. Indien een aanvraag tot het verkrijgen van een omgevingsvergunning voor een op basis van het schetsplan uitgewerkte conceptaanvraag binnen een jaar na eerste indiening in behandeling wordt genomen, worden de daarvoor geheven leges met deze leges verrekend.

Hoofdstuk 3 Omgevingsvergunning

- 2.3 Het tarief bedraagt voor het in behandeling nemen van een aanvraag om een omgevingsvergunning voor een project: de som van de verschuldigde leges voor de verschillende activiteiten of handelingen waaruit het project geheel of gedeeltelijk bestaat en waarop de aanvraag betrekking heeft en de verschuldigde leges voor de extra toetsen die in verband met de aanvraag moeten worden uitgevoerd, berekend naar de tarieven en overeenkomstig het bepaalde in dit hoofdstuk en hoofdstuk 4 van deze titel. In afwijking van de vorige volzin kan ook per activiteit, handeling of andere grondslag een legesbedrag worden gevorderd.
- 2.3.1 **Bouwactiviteiten**
- 2.3.1.1 Indien de aanvraag om een omgevingsvergunning betrekking heeft op een bouwactiviteit als bedoeld in artikel 2.1, eerste lid, onder a, van de Wabo, bedraagt het tarief 23 ‰ van de naar beneden op een veelvoud van € 500,- afgeronde bouwkosten (excl. omzetbelasting) met een minimum van € 50,-
- 2.3.1.2 **Advies agrarische commissie**
Onverminderd het bepaalde in onderdeel 2.3.1.1 bedraagt het tarief (excl. BTW), indien voor de in dat onderdeel bedoelde aanvraag een advies van de Adviescommissie Agrarische Bouwaanvragen (AAB) wordt beoordeeld: € 605,-
- 2.3.1.3 **Achteraf ingediende aanvraag**
Onverminderd het bepaalde in onderdeel 2.3.1.1 wordt het tarief, indien de in dat onderdeel bedoelde aanvraag wordt ingediend na start of gereedkomen van de bouwactiviteit verhoogd met 50% van de op grond van dat onderdeel verschuldigde leges, met een minimumverhoging van € 300,-, en een maximumverhoging van € 3.000,-.
- 2.3.2 **Aanlegactiviteiten**
- 2.3.2.1 Indien de aanvraag om een omgevingsvergunning betrekking heeft op een aanlegactiviteit als bedoeld in artikel 2.1, eerste lid, onder b, van de Wabo, bedraagt het tarief: € 254,-
- 2.3.3 **Planologisch strijdig gebruik**
Indien de aanvraag om een omgevingsvergunning betrekking heeft op een activiteit als bedoeld in artikel 2.1, eerste lid, onder c, van de Wabo, en tevens sprake is van een bouwactiviteit als bedoeld in artikel 2.1, eerste lid, onder a, onderscheidenlijk b, van de Wabo, bedraagt het tarief,

	onverminderd het bepaalde in onderdeel 2.3.1:	
2.3.3.1	indien met toepassing van artikel 2.12, eerste lid, onder a, onder 1 ^o , van de Wabo wordt toegepast (binnenplanse afwijking):	€ 157,--
2.3.3.2	indien artikel 2.12, eerste lid, onder a, onder 2 ^o , van de Wabo wordt toegepast (buitenplanse kleine afwijking):	€ 157,--
2.3.3.3	indien artikel 2.12, eerste lid, onder a, onder 3 ^o , van de Wabo wordt toegepast (buitenplanse afwijking; het vm. projectbesluit):	€ 4.068,--
2.3.3.4	indien artikel 2.12, tweede lid, van de Wabo wordt toegepast (tijdelijke afwijking):	€ 509,--
2.3.3.5	indien artikel 2.12, eerste lid, onder b, van de Wabo wordt toegepast (afwijking van exploitatieplan):	€ 157,--
2.3.3.6	indien de aanvraag een project van provinciaal belang betreft, de activiteit in strijd is met de regels die zijn gesteld krachtens artikel 4.1, derde lid, van de Wet ruimtelijke ordening en artikel 2.12, eerste lid, onder c, van de Wabo wordt toegepast (afwijking van provinciale regelgeving):	€ 254,--
2.3.3.7	indien de aanvraag een project van nationaal belang betreft, de activiteit in strijd is met de regels die zijn gesteld krachtens artikel 4.3, derde lid, van de Wet ruimtelijke ordening en artikel 2.12, eerste lid, onder c, van de Wabo wordt toegepast (afwijking van nationale regelgeving):	€ 254,--
2.3.3.8	indien artikel 2.12, eerste lid, onder d, van de Wabo wordt toegepast (afwijking van voorbereidingsbesluit):	€ 254,--
2.3.4	<i>Planologisch strijdig gebruik waarbij geen sprake is van een bouwactiviteit</i>	
	Indien de aanvraag om een omgevingsvergunning betrekking heeft op een activiteit als bedoeld in artikel 2.1, eerste lid, onder c, van de Wabo, en niet tevens sprake is van een bouwactiviteit als bedoeld in artikel 2.1, eerste lid, onder a, van de Wabo, bedraagt het tarief:	
2.3.4.1	indien artikel 2.12, eerste lid, onder a, onder 1 ^o , van de Wabo wordt toegepast (binnenplanse afwijking):	€ 157,--
2.3.4.2	indien artikel 2.12, eerste lid, onder a, onder 2 ^o , van de Wabo wordt toegepast (buitenplanse kleine afwijking):	€ 157,--
2.3.4.3	indien artikel 2.12, eerste lid, onder a, onder 3 ^o , van de Wabo wordt toegepast (buitenplanse afwijking; het vm. projectbesluit):	€ 4.068,--
2.3.4.4	indien artikel 2.12, tweede lid, van de Wabo wordt toegepast (tijdelijke afwijking)	€ 254,--
2.3.4.5	indien artikel 2.12, eerste lid, onder b, van de Wabo wordt toegepast (afwijking van exploitatieplan):	€ 254,--
2.3.4.6	indien de aanvraag een project van provinciaal belang betreft, de activiteit in strijd is met de regels die zijn gesteld krachtens artikel 4.1, derde lid, van de Wet ruimtelijke ordening en artikel 2.12, eerste lid, onder c, van de Wabo wordt toegepast (afwijking van provinciale regelgeving):	€ 254,--
2.3.4.7	indien de aanvraag een project van nationaal belang betreft, de activiteit in strijd is met de regels die zijn gesteld krachtens artikel 4.3, derde lid, van de Wet ruimtelijke ordening en artikel 2.12, eerste lid, onder c, van de Wabo wordt toegepast (afwijking van nationale regelgeving):	€ 254,--
2.3.4.8	indien artikel 2.12, eerste lid, onder d, van de Wabo wordt toegepast (afwijking van voorbereidingsbesluit):	€ 254,--

2.3.5	<i>In gebruik nemen of gebruiken bouwwerken in relatie tot brandveiligheid</i>	
2.3.5.1	Indien de aanvraag om een omgevingsvergunning betrekking heeft op een activiteit als bedoeld in artikel 2.1, eerste lid, onder d, van de Wabo, bedraagt het tarief: vermeerderd met een toeslag als hieronder aangegeven: voor een bouwwerk met een gebruiksoppervlakte: cat.1 t/m 100 m ² cat.2 van meer dan 100 m ² t/m 500 m ² cat.3 van meer dan 500 m ² t/m 2000 m ² cat.4 van meer dan 2000 m ² t/m 5000 m ² cat.5 van meer dan 5000 m ² t/m 50.000 m ² cat.6 van meer dan 50.000 m ²	€ 250,-- € 172,-- € 1,71 p.m ² € 601,-- + € 0,54 p.m ² € 1.405,-- + € 0,14 p.m ² € 1.918,-- + € 0,049 p.m ² € 2.947,-- + € 0,0312 p.m ²
2.3.5.2	indien een aanvraag om een vergunning als bedoeld in onderdeel 2.3.5.1 betrekking heeft op het tijdelijk gebruik van een bouwwerk ten behoeve van een evenement (gebruiksduur maximaal 4 weken) bedraagt het tarief:	10% van het legestartief vermeld in onderdeel 2.3.5.1
2.3.5.3	indien een aanvraag betrekking heeft op een vergunning tot wijziging dan wel uitbreiding van een vergunning als bedoeld in 2.3.5.1 bedraagt het tarief, indien het betreft: a. uitbreiding van de inrichting: het legestartief vermeld in onderdeel 2.3.5.1, met dien verstande dat de toeslag uitsluitend wordt berekend over de oppervlakte van de uitbreiding; b. gewijzigd gebruik van de gehele inrichting: 50% van het legestartief vermeld in onderdeel 2.3.5.1 c. gewijzigd gebruik van een gedeelte van de inrichting: 50% van het legestartief vermeld in onderdeel 2.3.5.1, met dien verstande dat de toeslag uitsluitend wordt berekend over de oppervlakte van het gewijzigde gedeelte.	
2.3.5.4	Het tarief bedraagt voor het in behandeling nemen van een aanvraag tot het verkrijgen van een verklaring van overdracht van de gebruiksvergunning aan de nieuwe gebruiker:	€ 46,70
2.3.6	<i>Activiteiten met betrekking tot monumenten</i>	
2.3.6.1	Indien de aanvraag om een omgevingsvergunning betrekking heeft op een activiteit met betrekking tot een beschermd monument als bedoeld in artikel 2.1, eerste lid, onder f, van de Wabo, of op een activiteit als bedoeld in artikel 2.2, eerste lid, onder b, van de Wabo met betrekking tot een krachtens de Monumentenverordening Helmond 2009 aangewezen monument, waarvoor op grond van artikel 9, tweede lid van die verordening een vergunning of ontheffing is vereist, bedraagt het tarief:	
2.3.6.1.1	voor het slopen, verstoren, verplaatsen of in enig opzicht wijzigen van een beschermd monument:	Gratis
2.3.6.1.2	voor het herstellen, gebruiken of laten gebruiken van een beschermd monument op een wijze waardoor het wordt ontsierd of in gevaar gebracht:	Gratis
2.3.6.2	Indien de aanvraag om een omgevingsvergunning betrekking heeft op een activiteit als bedoeld in artikel 2.2, eerste lid, onder b, van de Wabo	

	met betrekking tot een krachtens provinciale verordening of de Monumentenverordening Helmond 2009 aangewezen monument, waarvoor op grond van die provinciale verordening of artikel 9, tweede lid, van die gemeentelijke verordening een vergunning of ontheffing is vereist, bedraagt het tarief:	Gratis
2.3.7	Sloopactiviteiten anders dan bij monumenten of in beschermd stads- of dorpsgezicht	
2.3.7.1	Indien de aanvraag om een omgevingsvergunning betrekking heeft op het slopen van een bouwwerk in gevallen waarin dat in een bestemmingsplan, beheersverordening of voorbereidingsbesluit is bepaald, bedoeld in artikel 2.1, eerste lid, onder g, van de Wabo, of waarvoor op grond van een provinciale verordening of artikel 8.1.1 van de Bouwverordening een vergunning of ontheffing is vereist, bedoeld in artikel 2.2, eerste lid, aanhef en onder a, van de Wabo, bedraagt het tarief:	€ 254,--
2.3.7.2	Het tarief bedraagt voor het in behandeling nemen van een aanvraag van een woningbouwcorporatie om een doorlopende paraplusloopvergunning voor het verwijderen van asbesthoudende materialen bij mutatie- en klachtenonderhoud ten behoeve van het hele woningbezit per jaar	€ 507,--
2.3.8	Aanleggen of veranderen weg Indien de aanvraag om een omgevingsvergunning betrekking heeft op het aanleggen van een weg of verandering brengen in de wijze van aanleg van een weg waarvoor ingevolge een bepaling in een provinciale verordening een vergunning of ontheffing is vereist, als bedoeld in artikel 2.2, aanhef en eerste lid, onder d, van de Wabo, bedraagt het tarief:	€ 254,--
2.3.9	Uitweg/inrit Indien de aanvraag om een omgevingsvergunning betrekking heeft op het maken, hebben, veranderen of veranderen van het gebruik van een uitweg waarvoor op grond van artikel 2.1.5.3, eerste lid APV Helmond 2008 een vergunning of ontheffing is vereist, als bedoeld in artikel 2.2, eerste lid, aanhef en onder e, van de Wabo, bedraagt het tarief:	
2.3.9.1	Per uitweg voor woningen	€ 102,--
2.3.9.2	Per uitweg voor niet-woningen	€ 295,--
2.3.10.1	Kappen Indien de aanvraag om een omgevingsvergunning betrekking heeft op het vellen of doen vellen van houtopstand, waarvoor ingevolge artikel 4.3.3 van de APV Helmond 2008 ontheffing is vereist, als bedoeld in artikel 2.2, eerste lid, aanhef en onder g, van de Wabo, bedraagt het tarief:	€ 22,40
2.3.10.2	Handelsreclame Indien de aanvraag om een omgevingsvergunning betrekking heeft op het aanbrengen van handelsreclame met behulp van een opschrift, aankondiging of afbeelding in welke vorm dan ook, die zichtbaar is vanaf een voor het publiek toegankelijke plaats, waarvoor ingevolge een bepaling in een provinciale verordening of artikel 4.4.2, eerste lid APV Helmond 2008 een vergunning of ontheffing is vereist, bedraagt het tarief:	€ 144,--
2.3.11	Opslag van roerende zaken Indien de aanvraag om een omgevingsvergunning betrekking heeft op de opslag van roerende zaken in een bepaald gedeelte van de provincie, waarvoor ingevolge een bepaling in een provinciale verordening een	

2.3.11.1	vergunning of ontheffing is vereist, bedraagt het tarief: indien de activiteit bestaat uit het daar opslaan van roerende zaken, bedoeld in artikel 2.2, eerste lid, onder j, van de Wabo:	€ 100,--
2.3.11.2	indien de activiteit bestaat uit het als eigenaar, beperkt gerechtigde of gebruiker van een onroerende zaak toestaan of gedogen dat daar roerende zaken worden opgeslagen, bedoeld in artikel 2.2, eerste lid, onder k, van de Wabo:	€ 100,--
2.3.12	Projecten of handelingen in het kader van de Natuurbeschermingswet 1998	
2.3.12.1	Indien de aanvraag om een omgevingsvergunning betrekking heeft op handelingen in een beschermd natuurgebied die schadelijk kunnen zijn voor het natuurschoon, de natuurwetenschappelijke betekenis of voor de dieren of planten, als bedoeld in artikel 16, eerste lid, van de Natuurbeschermingswet 1998 bedraagt het tarief:	€ 100,--
2.3.12.2	Indien de aanvraag om een omgevingsvergunning betrekking heeft op het realiseren van projecten of andere handelingen met gevolgen voor habitats en soorten in een door de minister van Landbouw, Natuur en Voedselkwaliteit aangewezen gebied als bedoeld in artikel 19d, eerste lid, van de Natuurbeschermingswet 1998	€ 100,--
2.3.13	Handelingen in het kader van de Flora- en Faunawet Indien de aanvraag om een omgevingsvergunning betrekking heeft op een handeling waarvoor op grond van artikel 75, derde lid, van de Flora- en Faunawet ontheffing nodig is, bedraagt het tarief	€ 407,--
2.3.14	Andere activiteiten Indien de aanvraag om een omgevingsvergunning betrekking heeft op het verrichten van een andere activiteit of handeling dan in de voorgaande onderdelen van dit hoofdstuk bedoeld en die activiteit of handeling:	
2.3.14.1	behoort tot een bij algemene maatregel van bestuur aangewezen categorie activiteiten die van invloed kunnen zijn op de fysieke leefomgeving, als bedoeld in artikel 2.1, eerste lid, onder i, van de Wabo, bedraagt het tarief:	€ 100,--
2.3.14.2	behoort tot een bij provinciale verordening, gemeentelijke verordening of waterschapsverordening aangewezen categorie activiteiten die van invloed kunnen zijn op de fysieke leefomgeving, als bedoeld in artikel 2.2, tweede lid, van de Wabo, bedraagt het tarief:	€ 100,--
2.3.14.2.1	als het een gemeentelijke verordening betreft: het bedrag dat op grond van deze tarieventabel voor de betreffende vergunning of ontheffing verschuldigd is als de activiteit zou worden uitgevoerd zonder omgevingsvergunning;	
2.3.14.2.2	als het een provinciale of waterschapsverordening betreft: het bedrag van de voorafgaand aan het in behandeling nemen van de aanvraag om een omgevingsvergunning aan de aanvrager meegedeelde kosten, blijkend uit een begroting die door het college van burgemeester en wethouders is opgesteld. Indien een begroting als bedoeld in de eerste volzin is uitgebracht, wordt een aanvraag in behandeling genomen op de vijfde werkdag na de dag waarop de begroting aan de aanvrager ter kennis is gebracht, tenzij de aanvraag voor deze vijfde werkdag schriftelijk is ingetrokken.	
2.3.15	Omgevingsvergunning in twee fasen Indien de aanvraag om een omgevingsvergunning op verzoek in twee	

	fasen plaatsvindt, als bedoeld in artikel 2.5, eerste lid, van de Wabo, bedraagt het tarief:	
2.3.15.1	voor het in behandeling nemen van de aanvraag voor een beschikking met betrekking tot de eerste fase: het bedrag dat voortvloeit uit toepassing van de tarieven in dit hoofdstuk voor de activiteiten waarop de aanvraag voor de eerste fase betrekking heeft;	
2.3.15.2	voor het in behandeling nemen van de aanvraag voor een beschikking met betrekking tot de tweede fase: het bedrag dat voortvloeit uit toepassing van de tarieven in dit hoofdstuk voor de activiteiten waarop de aanvraag voor de tweede fase betrekking heeft.	
2.3.16	Beoordeling bodemrapport Onverminderd het bepaalde in de voorgaande onderdelen van dit hoofdstuk bedraagt het tarief, indien krachtens wettelijk voorschrift voor de in dat onderdeel bedoelde aanvraag een bodemrapport wordt beoordeeld:	
2.3.16.1	voor de beoordeling van een milieukundig bodemrapport: Categorie 1: Quick-scan bij grondgebonden bouwwerken die zijn vrijgesteld van bodemonderzoek:	gratis
	per locatie:	
	Categorie 2: Beoordelen rapporten bodemonderzoek bij particuliere bouw:	
	A: Quick-scan op ernstige bodemverontreiniging (art. 52a WW) per locatie:	€ 161,--
	B: Volledige toetsing Onverdachte locatie:	€ 306,--
	Verdachte locatie:	€ 449,--
	C: Beoordeling aanvullende gegevens en opstellen aanvullend advies: Onverdachte locatie:	€ 161,--
	Verdachte locatie:	€ 306,--
	Categorie 3: Beoordelen bodemrapporten projectmatige woningbouw en maatschappelijke gebouwen:	
	A: Quick-scan op aanhouden i.v.m. ernstige bodemverontreiniging (art. 52a WW)	€ 161,--
	B: Volledige toetsing Onverdachte locaties:	tot 1000 m ² : € 306,-- 1000-5000 m ² : € 449,-- elke 5000 m ² meer: per 5000 m ² meer: € 144,--
	Verdachte locaties:	tot 1000m ² : € 593,-- 1000-5000 m ² : € 737,-- elke 5000 m ² meer: per 5000 m ² meer: € 144,--
	C: Beoordeling aanvullende gegevens en opstellen aanvullend advies: Onverdachte locatie:	€ 306,--
	Verdachte locatie:	€ 449,--
	Categorie 4: Beoordelen bodemrapporten voor bedrijven en commerciële ruimtes:	

	A: Quick-scan op ernstige bodemverontreiniging (art 52a WW) per locatie:	€ 161,--
	B: Volledige toetsing	
	Onverdachte locaties:	tot 1000 m ² : € 449,-- 1000-5000 m ² : € 593,-- elke 5000 m ² meer: per 5000 m ² meer: € 144,--
	Verdachte locaties:	tot 1000m ² : € 737,-- 1000-5000 m ² : € 881,-- elke 5000 m ² meer: per 5000 m ² meer: € 144,--
	C: Beoordeling aanvullende gegevens en opstellen aanvullend advies:	
	Onverdachte locatie:	€ 449,--
	Verdachte locatie:	€ 593,--
2.3.16.2	voor de verstrekking van informatie betreffende de bodemkwaliteit per half uur of gedeelte daarvan	€ 40,00
2.3.16.3	voor de beoordeling van een archeologisch bodemrapport	gratis
2.3.17	Advies	
2.3.17.1	Onverminderd het bepaalde in de voorgaande onderdelen van dit hoofdstuk bedraagt het tarief, indien een daartoe bij algemene maatregel van bestuur, provinciale of gemeentelijke verordening aangewezen bestuursorgaan of andere instantie advies moet uitbrengen over de aanvraag of het ontwerp van de beschikking op de aanvraag om een omgevingsvergunning, als bedoeld in artikel 2.26, derde lid, van de Wabo: het bedrag van de voorafgaand aan het in behandeling nemen van de aanvraag om een omgevingsvergunning aan de aanvrager meegedeelde kosten, blijkend uit een begroting die door het college van burgemeester en wethouders is opgesteld.	
2.3.18	Verklaring van geen bedenkingen	
2.3.18.1	Onverminderd het bepaalde in de voorgaande onderdelen van dit hoofdstuk bedraagt het tarief, indien een daartoe bij wet of algemene maatregel van bestuur aangewezen bestuursorgaan een verklaring van geen bedenkingen moet afgeven voordat de omgevingsvergunning kan worden verleend, als bedoeld in artikel 2.27, eerste lid, van de Wabo:	
2.3.18.1.1	indien de gemeenteraad een verklaring van geen bedenkingen moet afgeven:	n.v.t.
2.3.18.1.2	indien een ander bestuursorgaan een verklaring van geen bedenkingen moet afgeven: het bedrag van de voorafgaand aan het in behandeling nemen van de aanvraag om een omgevingsvergunning aan de aanvrager meegedeelde kosten, blijkend uit een begroting die door het college van burgemeester en wethouders is opgesteld.	n.v.t.

Hoofdstuk 4 Vermindering

- 2.4.1 Indien de aanvraag om een omgevingsvergunning binnen een jaar na eerste indiening is voorafgegaan door een aanvraag om beoordeling van een conceptaanvraag als bedoeld in hoofdstuk 2, waarop de eerstgenoemde aanvraag betrekking heeft, worden de ter zake van de beoordeling van de conceptaanvraag geheven leges in mindering gebracht op de leges voor het in behandeling nemen van de aanvraag om de omgevingsvergunning bedoeld in hoofdstuk 3.

Hoofdstuk 5 Teruggaaf

- 2.5.1 *Teruggaaf als gevolg van intrekking aanvraag omgevingsvergunning voor bouw-, aanleg- of sloopactiviteiten*
Als een aanvrager zijn aanvraag om een omgevingsvergunning voor een project dat geheel of gedeeltelijk bestaat uit bouw-, aanleg- of sloopactiviteiten, als bedoeld in de onderdelen 2.3.1, 2.3.2, 2.3.6, 2.3.7 en 2.3.9, intrekt, bestaat aanspraak op teruggaaf van een deel van de leges. De teruggaaf bedraagt:
- 2.5.1.1 indien de aanvraag wordt ingetrokken voordat hierop een beslissing is genomen 50%
van de op grond van die onderdelen voor de betreffende activiteit verschuldigde leges.
- 2.5.2 *Teruggaaf als gevolg van intrekking verleende omgevingsvergunning voor bouw-, aanleg- of sloopactiviteiten*
Als de gemeente een verleende omgevingsvergunning voor een project dat geheel of gedeeltelijk bestaat uit bouw-, aanleg- of sloopactiviteiten als bedoeld in de onderdelen 2.3.1, 2.3.2, 2.3.6, 2.3.7 en 2.3.9, intrekt op aanvraag van de vergunninghouder, bestaat aanspraak op teruggaaf van een deel van de leges, mits deze aanvraag is ingediend binnen drie jaren na verlening van de vergunning en van de vergunning geen gebruik is gemaakt. De teruggaaf bedraagt: 50%
van de op grond van die onderdelen voor de betreffende activiteit verschuldigde leges.
- 2.5.3 *Teruggaaf als gevolg van het weigeren van een omgevingsvergunning voor bouw-, aanleg- of sloopactiviteiten*
- 2.5.3.1 Als de gemeente een omgevingsvergunning voor een project dat geheel of gedeeltelijk bestaat uit bouw-, aanleg- of sloopactiviteiten als bedoeld in de onderdelen 2.3.1, 2.3.2, 2.3.6, 2.3.7 of 2.3.9 weigert, bestaat aanspraak op teruggaaf van een deel van de leges. De teruggaaf bedraagt: 50%
van de op grond van die onderdelen voor de betreffende activiteit verschuldigde leges.
- 2.5.3.2 Onder een weigering bedoeld in onderdeel 2.5.3.1 wordt mede verstaan een vernietiging van de beschikking waarbij de vergunning is verleend bij rechterlijke uitspraak.
- 2.5.4 *Geen teruggaaf legesdeel advies of verklaring van geen bedenkingen*
Van de leges verschuldigd op grond van de onderdelen 2.3.16 tot en met 2.3.18 wordt geen teruggaaf verleend.

Hoofdstuk 6 Intrekking omgevingsvergunning

- 2.6 Het tarief bedraagt voor het in behandeling nemen van een aanvraag tot gehele of gedeeltelijke intrekking van een omgevingsvergunning als bedoeld in artikel 2.33, tweede lid, onder b, van de Wabo, tenzij onderdeel 2.5.2 van toepassing is: gratis

Hoofdstuk 7 Wijziging omgevingsvergunning als gevolg van wijziging project

- 2.7 Het tarief bedraagt voor het in behandeling nemen van een aanvraag tot wijziging van een omgevingsvergunning als gevolg van een, naar de omstandigheden beoordeeld, geringe wijziging in het project: € 50,--

Hoofdstuk 8 Bestemmingswijzigingen

- 2.8.1 Voor het in behandeling nemen van een aanvraag tot het vaststellen van:
- a. een bestemmingsplan als bedoeld in artikel 3.1 Wro;
 - b. een wijzigingsplan als bedoeld in artikel 3.6, eerste lid onder a Wro;
 - c. een uitwerkingsplan als bedoeld in artikel 3.6 eerste lid onder b Wro
- bedragen de leges € 8.000,--
- 2.8.2 Het onder 2.8.1 genoemde bedrag wordt verhoogd met het bedrag van de (externe) advieskosten en benodigde ontheffingen, blijkend uit een begroting die door of vanwege burgemeester en wethouders is opgesteld.
- 2.8.3 Aan degene aan wie in rekening is gebracht de verplichting als bedoeld onder 2.8.1 wordt op zijn schriftelijke aanvraag voor 50% van de verplichting ontheffing verleend, als de aanvraag of het verzoek wordt geweigerd of ingetrokken.
De tot dat moment gemaakte kosten onder 2.8.2 blijven volledig verschuldigd.

Hoofdstuk 9 Sloopmelding

- 2.9 Het tarief bedraagt voor het in behandeling nemen van een sloopmelding als bedoeld in artikel 8.2.1 van de Bouwverordening gratis

Hoofdstuk 10 In deze titel niet benoemde beschikking

- 2.10 Het tarief bedraagt voor het in behandeling nemen van een aanvraag om een andere, in deze titel niet benoemde beschikking: € 50,--

Titel 3 Dienstverlening vallend onder de Europese dienstenrichtlijn

Hoofdstuk 1 Horeca c.a.

3.1.1 Vergunning ex artikel 3 of 4 Drank- en Horecawet

Het tarief bedraagt voor het in behandeling nemen van een aanvraag tot het verkrijgen van:

3.1.1.1	een vergunning ingevolge artikel 3 of 4 van de Drank- en Horecawet	€ 279,--
3.1.1.2	het administratief wijzigen van de vergunning als bedoeld onder artikel 3.1.1.1, voor zover de oorspronkelijke vergunning op het moment van de aanvraag niet ouder is dan vijf jaar	€ 139,--
3.1.1.3	een ontheffing ingevolge artikel 4, vijfde lid of artikel 35 van de Drank- en Horecawet	€ 139,--

3.1.2 Exploatievergunning

Het tarief bedraagt voor het in behandeling nemen van een aanvraag tot het verkrijgen van:

3.1.2.1	een vergunning ingevolge art. 2.3.1.2.a APV Helmond 2008. Indien tevens een aanvraag wordt ingediend op grond van artikel 3.1.1.1 van deze tarieventabel wordt het legesbedrag op grond van dit artikel niet in rekening gebracht.	€ 222,--
3.1.2.2	Ingeval een advies op grond van het Besluit eisen inrichtingen Drank- en Horecawet aangevraagd wordt voor een aanvraag als bedoeld onder artikel 3.1.1.1 dan wordt de in dat kader geheven leges verhoogd met: Vermeerderd met een bedrag per 30 minuten of gedeelte daarvan ambtelijke ondersteuning in dit kader (reageren op reacties n.a.v. controles), uitsluitend voor het gedeelte boven de 30 minuten, van:	€ 179,--
3.1.2.3	een ontheffing van het verbod om een afleveringsloket te hebben dan wel te gebruiken ingevolge artikel 2.3.4.1 APV Helmond 2008	€ 40,-- € 135,--

3.1.3 Ontheffing sluitingsuur horeca

Het tarief bedraagt voor het in behandeling nemen van een aanvraag tot het verkrijgen van:

3.1.3.1	een ontheffing om een inrichting als bedoeld in artikel 2.3.1.4, eerste lid APV Helmond 2008, na het algemeen sluitingsuur geopend te houden, per dag	€ 19,00
---------	---	---------

3.1.4 Plaatsen terras

3.1.4.1	Het tarief bedraagt voor het in behandeling nemen van een aanvraag: om een terrasvergunning ingevolge artikel 2.3.1.2 APV Helmond 2008. Voornoemd legesbedrag laat onverlet de bevoegdheid om daarnaast van gemeentewege precariobelasting te heffen (zie Verordening Precariobelasting Helmond 2012)	€ 55,30
---------	---	---------

3.1.5 Geluidhinder buiten een inrichting op het gebied van horeca, sport en recreatie

3.1.5.1	Het tarief bedraagt voor het in behandeling nemen van een aanvraag om	
---------	---	--

onthefing ingevolge artikel 4.1.5, tweede lid, APV Helmond 2008

€ 19,00

Hoofdstuk 2 Organiseren van evenementen

3.2.1 Evenementen

- 3.2.1.1 Het tarief bedraagt voor het in behandeling nemen van een aanvraag om een (cluster)vergunning tot het houden van een groot evenement ingevolge artikel 2.2.1.2a APV Helmond 2008 en de nota evenementenbeleid:
- a. voor zover het te houden evenement gelegen is binnen het evenementengebied dan wel het een evenement betreft met een zogenoemde A-status € 442,--
 - b. voor zover onderdeel a niet van toepassing is en aan het evenement commerciële motieven ten grondslag liggen € 222,--
 - c. voor zover onderdeel a niet van toepassing is en aan het evenement geen commerciële motieven ten grondslag liggen € 27,50
- Voornoemd legesbedrag laat onverlet de bevoegdheid om daarnaast van gemeentewege precariobelasting te heffen (zie Verordening Precario-belasting Helmond 2012).

3.2.2 Wedstrijden betaald voetbal

- 3.2.2.1 Het tarief bedraagt voor het in behandeling nemen van een aanvraag om een voetbalvergunning ex artikel 2.2.2.5, eerste lid APV Helmond 2008:
- voor zover de aanvraag betrekking heeft op één wedstrijd € 111,--
 - voor zover de aanvraag betrekking heeft op meerdere wedstrijden € 222,--

3.2.3 Snuffelmarkten

- 3.2.3.1 Het tarief bedraagt voor het in behandeling nemen van een aanvraag om vergunning ingevolge artikel 5.2.4 APV Helmond 2008 voor het houden van een snuffelmarkt (rommelmarkt e.d.) in een gebouw of plaats:
- a. gedurende één dag € 7,00
 - b. indien deze betrekking heeft op meerdere dagen, voor elke dag boven het aantal van één € 3,50

Hoofdstuk 3 Seksinrichtingen, sexbioscopen, escortbedrijven e.d.

3.1 Exploiteren seksinrichting

Het tarief bedraagt voor het in behandeling nemen van een aanvraag:

3.3.1.1	om vergunning voor het exploiteren van een seksinrichting (niet zijnde een sexbioscoop) ingevolge artikel 3.2.1 APV Helmond 2008.	€ 2.658,--
3.3.1.2	tot wijziging van een vergunning voor het exploiteren van een seksinrichting als bedoeld in het vorige lid	€ 1.329,--
3.3.1.3	tot wijziging als bedoeld bij 3.3.1.2 indien het uitsluitend een wijziging in het beheerderschap betreft	€ 530,--

3.2 Exploiteren sexbioscoop

Het tarief bedraagt voor het in behandeling nemen van een aanvraag:

3.3.2.1	om vergunning voor het exploiteren van een sexbioscoop.	€ 1.329,--
3.3.2.2	tot wijziging van een vergunning voor het exploiteren van een sexbioscoop	€ 798,--

3.3 Exploiteren escortbedrijf

Het tarief bedraagt voor het in behandeling nemen van een aanvraag:

3.3.3.1	om vergunning voor het exploiteren van een escortbedrijf ingevolge artikel 3.2.1 APV Helmond 2008	€ 1.329,--
3.3.3.2	tot wijziging van een verleende vergunning voor het exploiteren van een escortbedrijf	€ 798,--

3.4 Vermindering legesbedrag

- 3.3.4.1 Aan degene aan wie een legesbedrag in rekening is gebracht als bedoeld onder 3.3.1.1 tot en met 3.3.3.2, wordt slechts de helft van het verschuldigde bedrag in rekening gebracht indien:
- een aanvraag om een vergunning wordt ingetrokken, voordat hierop een beslissing is genomen;
 - op een aanvraag om een vergunning afwijzend wordt beschikt.

Hoofdstuk 4 Brandbeveiligingsverordening

4.1 Vergunning Brandbeveiliging

Het tarief bedraagt voor het in behandeling nemen van een aanvraag tot het verkrijgen van:

3.4.1.1	een vergunning ingevolge artikel 2.1 van de Brandbeveiligingsverordening Helmond 2010 ten behoeve van het gebruik van een in dit artikel omschreven inrichting, niet zijnde een bouwwerk: vermeerderd met een toeslag als hieronder aangegeven: voor een inrichting, niet zijnde een bouwwerk met een gebruiksoppervlakte: cat.1 t/m 100 m ² cat.2 van meer dan 100 m ² t/m 500 m ² cat.3 van meer dan 500 m ² t/m 2000 m ² cat.4 van meer dan 2000 m ² t/m 5000 m ² cat.5 van meer dan 5000 m ² t/m 50.000 m ² cat.6 van meer dan 50.000 m ²	€ 250,-- € 172,-- € 1,71 p.m ² € 601,-- + € 0,54 p.m ² € 1.405,-- + € 0,140 p.m ² € 1.918,-- + € 0,049 p.m ² € 2.947,-- + € 0,0312 p.m ²
3.4.1.2	indien een aanvraag om een vergunning als bedoeld in onderdeel 3.4.1.1 betrekking heeft op het tijdelijk gebruik van een inrichting, niet zijnde een bouwwerk, ten behoeve van een evenement (gebruiksduur maximaal 4 weken):	10% van het legestartief vermeld in onderdeel 3.4.1.1
3.4.1.3	indien een aanvraag om een vergunning betrekking heeft op een vergunning tot wijziging dan wel uitbreiding van een vergunning als bedoeld in 3.4.1.1 bedraagt het tarief, indien het betreft: a. uitbreiding van de inrichting: het legestartief vermeld in onderdeel 3.4.1.1, met dien verstande dat de toeslag uitsluitend wordt berekend over de oppervlakte van de uitbreiding; b. gewijzigd gebruik van de gehele inrichting: 50% van het legestartief vermeld in onderdeel 3.4.1.1; c. gewijzigd gebruik van een gedeelte van de inrichting: 50% van het legestartief vermeld in onderdeel 3.4.1.1, met dien verstande dat de toeslag uitsluitend wordt berekend over de oppervlakte van het gewijzigde gedeelte.	
3.4.1.4	een ontheffing als bedoeld in enig ander artikel van de Brandbeveiligingsverordening Helmond 2010:	€ 46,70

Besloten in de openbare vergadering van 3 november 2011.

Mij bekend,
de raadsgriffier.

Alfabetische inhoud tarieventabel Legesverordening 2012

Omschrijving	Onderdeel
Aanlegvergunning	2.3.2.1
Aanwezigheidsvergunning	1.9.1.2
Advieskosten	2.3.1.4
Akte burgerlijke stand, afschrift	1.3.6.1
Akte van geboorte, uittreksel	1.3.6.2
Akte van huwelijk, uittreksel	1.3.6.2
Akte van overlijden, uittreksel	1.3.6.2
Akte van registratie van partnerschap, uittreksel	1.3.6.2
Archief gemeente, raadplegen	1.1.3.1
Begraven, verlenen van uitstel	1.3.5.1
Begroting tak van dienst of bedrijf	1.2.1.1
Begroting, compleet	1.2.1.1
Beheerstoelichting	1.2.1.1
Beleidsbegroting	1.2.1.1
Bestemmingsplan of uitwerkingsplan, verstrekken van	1.14.9.1/1.14.9.2
Bestemmingsplan en projectplan	2.8.1 t/m 2.8.4
Bestuursrapportage	1.2.1.2
Bewijs van in leven zijn	1.7.1.2
Bewijs van Nederlanderschap	1.7.1.1
Bijschrijven kinderen in paspoort	1.5.1.4/1.5.1.5
Bijstand bij raadplegen kadastrale gegevens	1.8.1.1 t/m 1.8.1.3
Bodemgesteldheid, onderzoek	2.3.1.2
Bouwkosten, bij eigen uitvoering	2.1.1.2
Bouwkosten, omschrijving	2.1.1.2
Bouw-/omgevingsvergunningen, inzage in archief	1.14.9.3
Bouwverordening, vrijstelling van voorschriften, ontheffing	8.15.1
Brandveiligheid	3.4.1.1/3.4.1.4
Collectebussen, beschikbaar stellen	1.14.4.2
Collectevergunning	1.14.4.1
Cremeren, verlenen van uitstel	1.3.5.1
Digitale bestanden	1.1.1.5
Doornemen Gemeentelijke basisadministratie	1.4.8.1
Drank- en Horecawet, vergunning, verklaring of ontheffing	3.1.1.1 t/m 3.1.1.3
Escortbedrijf, vergunning	3.3.3.1
Escortbedrijf, wijzigen vergunning	3.3.3.2
Evenementenvergunning	3.2.1.1
Faciliteitenpaspoort	1.5.1.3
Fotokopieën, overige	1.1.1.2
Gebruiksvergunning	2.3.5.1/2.3.5.2
Gedrukte stukken	1.1.1.1
Gegevens uit Gemeentelijke basisadministratie persoonsgegevens, verstrekken van/abonnement	1.4.2.1 t/m 1.4.2.2.7
Geluidhinder, ontheffing	3.1.5.1
Gemeenteblad, exemplaar	1.2.2.2
Gemeentelijke Basiskaart, afdrukken	1.1.1.3

Gemeentelijke regeling, exemplaar	1.2.1.3
Gemeenterekening, compleet	1.2.1.2
Getuige voor huwelijksvoltrekking, beschikbaarstelling	1.3.3.1
Herbegraven, aanvraag	1.3.5.2
Huwelijk, omzetting in partnerschap	1.3.1.6/1.3.1.8
Huwelijksvoltrekking	1.3.1.1 t/m 1.3.1.6
Huwelijksvoltrekking in bijzonder huis	1.3.2.1
Inschrijving register standplaatszoekende woonwagewoonders	1.14.6.1
Invalidenparkeerkaart	1.13.1.5
Investeringsprogramma	1.2.1.2
Kaarten behorende bij raadsnotulen of gemeentebladen	1.2.2.3
Kabels en Leidingen, verkrijgen instemmingsbesluit	1.12.2
Kabels en Leidingen, verkrijgen vergunningen	1.12.3
Kamerbewoning, ontheffing	1.14.8.4
Kamerbewoning, vergunning	1.14.8.1
Kamerbewoning, verlengen vergunning	1.14.8.2
Kamerbewoning, wijzigen vergunning	1.14.8.3
Kapverbod, ontheffing	2.3.10.1
Legalisatie handtekening	1.7.2.1
Loterijvergunning	1.9.1.1
Marktkramen, vergunning tot plaatsen van	1.14.4.1
Meerjarenbegroting	1.2.1.1
Nederlandse Identiteitskaart (NIK)	1.5.1.7
Nederlandse Identiteitskaart (NIK), spoedlevering	1.5.2.1
Omgevingsvergunning, achteraf ingediende aanvraag	2.3.1.3
Omgevingsvergunning, beoordeling conceptaanvraag	2.2.1
Omgevingsvergunning in twee fasen	2.3.15
Omgevingsvergunning regulier, aanvraag	2.3.1.1
Onroerende zaakbelasting, verstrekken van heffingsgrondslag	1.8.2.1
Ontheffing, teruggaaf, leges omgevingsvergunning, melding	2.4.1/2.5.1
Openbare besluitenlijsten van vergaderingen van het college van burgemeester en wethouders	1.2.2.1
Opgraven, aanvraag	1.3.5.2
Overlastverordening horeca- en aanverwante bedrijven, vergunning, ontheffing	3.1.2.1 t/m 3.1.2.3
Parkeeronthefing en -vergunning	1.13.1.1 t/m 1.13.1.4
Partnerschap, omzetting in huwelijk	1.3.1.8
Partnerschapboekje of duplicaat	1.3.4.1
Paspoort	1.5.1.1
Paspoort t.b.v vreemdelingen	1.5.1.1
Paspoort t.b.v. vluchtelingen	1.5.1.1
Paspoort, wijzigen	1.5.1.6
Paspoorten, spoedlevering	1.5.2.1 t/m 1.5.2.3
Plaatsen voorwerpen in-, boven-, op of onder gemeentegrond	1.14.1.1/1.14.1.2
Raadsbijlage	1.2.2.2
Reclamevergunning	2.3.10.2
Registratie partnerschap	1.3.1.1 t/m 1.3.1.6
Reglement Verkeersregels en Verkeerstekens, ontheffing, vergunning	1.13.1.3
Rekeningen van de takken van dienst en bedrijven	1.2.1.2
Rijbewijs, afgeven, vernieuwen of omwisselen	1.6.1.1

Rijbewijs, spoedlevering	1.6.1.2
Rijbewijs, vermissing	1.6.1.3
Seksbioscoop, vergunning	3.3.2.1
Seksbioscoop, wijziging vergunning	3.3.2.2
Seksinrichting, vergunning	3.3.1.1
Seksinrichting, wijzigen vergunning	3.3.1.2
Seksinrichting, wijziging beheerderschap	3.3.1.3
Seksinrichtingen, vermindering legesbedrag	3.3.4.1
Sloopmelding	2.9
Sloopvergunning	2.3.6.2/2.3.7
Sluitingsuur horeca, verlenging	3.1.3.1
Snuffelmarkt/rommelmarkt, vergunning	3.2.3.1
Speelautomaten, vergunning	1.9.2.1
Speelautomaten, wijzigen vergunning	1.9.2.2
Standplaatsvergunning	1.14.3.2
Stukken toezending, verzend- en administratiekosten	1.1.2.1
Stukken/uittreksels, aanvraag	1.1.4.2
Terrasvergunning	3.1.4.1
Toewijzing standplaats woonwagen	1.14.6.3
Trouwboekje of duplicaat	1.3.4.1
Uitwegvergunning	2.3.9
Urgentieverklaring, medische en sociale t.b.v. woonwagenbewoners	1.14.6.2
Vangnetbepaling	1.1.4
Ventvergunning	1.14.3.1
Verhuizingen binnen-, vertrek uit-, vestiging in de gemeente, abonnement	1.4.4.1
Verklaring huwelijksbevoegdheid	1.3.6.3
Verklaring omtrent gedrag, natuurlijke personen	1.7.3.1
Verklaring omtrent gedrag, rechtspersonen	1.7.3.2
Verklaringen, beschikkingen, inlichtingen, overige	1.1.1.4
Vermissing faciliteitenpaspoort	1.5.2.4
Vermissing Nederlandse Identiteitskaart (NIK)	1.5.2.4
Vermissing reisdocument, afgifte na	1.5.2.4
Vermissing zakenpaspoort	1.5.2.4
Verslag van de handelingen van de gemeenteraad	1.2.2.2
Verstrekken gegevens besluit Gemeentelijke basisadministratie persoonsgegevens	1.4.6.1
Verstrekken lijsten Gemeentelijke basisadministratie persoonsgegevens	1.4.7.1 t/m 1.4.7.2
Verstrekken meer gegevens Gemeentelijke basisadministratie persoonsgegevens	1.4.3.1 t/m 1.4.3.2.7
Verstrekken van gegevens niet opgenomen in Gemeentelijke basisadministratie persoonsgegevens	1.4.5.1 t/m 1.4.5.2.7
Voetbalvergunning	3.2.2.1
Voetgangersgebied, ontheffing berijden van/ parkeren binnen	1.13.1.1 t/m 1.13.1.2
Voorjaarsnota	1.2.1.2
Waarmerken afschriften of kopieën	1.7.2.2
Waarmerken foto	1.7.2.1
Wet kenbaarheid publiekrechtelijke beperkingen	1.8.3
Wijzigen gegarandeerde geldlening	1.14.5.1
Winkelsluiting, ontheffing	1.10.1.1 / 1.10.1.2

Winkelsluiting, wijziging	1.10.1.3
Wkpb, verstrekken gegevens	1.8.3.2
Zakenpaspoort	1.5.1.2

Bijlage: Overzicht bouwkosten ten behoeve van berekeningen voor de bouwleges-toets

Bijlage bij tarieventabel legesverordening 2012 (1/2)

<i>De vermelde prijzen gelden per eenheid zoals vermeld</i>		<i>excl. BTW (euro)</i>	<i>eenheid</i>
1.	Woningen		
1.1	Rijteswoningen (huur of koopproject)	245,00	per m3
1.2	Halfvrijstaande woningen (projectmatig)	260,00	per m3
1.3	Halfvrijstaande woningen (vrije sector)	265,00	per m3
1.4	Vrijstaande woningen (projectmatig)	275,00	per m3
1.5	Vrijstaande woningen (particulier)	320,00	per m3
1.6	Appartementen (eenvoudig)	290,00	per m3
1.7	Appartementen (luke) / bungalows	365,00	per m3
1.8	Woonwagens (chalet)	175,00	per m3
1.9	Grote kelder onder woning	210,00	per m3
1.10	Eenvoudige kelder onder vrijstaande woning	275,00	per m3
1.11	Kelder tot 30m3 en prefab kelder onder woning	275,00	per m3
2.	Bijgebouwen, garages, e.d.		
2.1	Halfsteens of hout met plat dak	105,00	per m3
2.2	Halfsteens of hout, pannendak	110,00	per m3
2.3	Spouwmuur, plat dak	130,00	per m3
2.4	Spouwmuur, pannendak	150,00	per m3
2.5	Carport, plat dak	135,00	per m2
2.6	Carport, pannendak	170,00	per m2
2.7	Serre	550,00	per m2
2.8	Tuinhuisje	135,00	per m2
2.9	Zwembad	200,00	per m3
3.	Woninguitbreidingen/ -verbouwingen		
3.1	Uitbreiding woonruimte	315,00	per m3
3.2	Uitbreiding bergruimte	155,00	per m3
3.3	Dakkapel	850,00	per m1
4.	Tuin- en straatmeubilair		
4.1	Hout	65,00	per m1
4.2	Metselwerk penanten met hout	110,00	per m1
4.3	Metselwerk halfsteens	130,00	per m1
4.4	Metselwerk steens	180,00	per m1
5.	Bedrijfshallen		
5.1	Bedrijfshal (gemetseld) tot 3 meter hoog	107,00	per m3
5.2	Bedrijfshal systeembouw 3 - 6 m hoog	85,00	per m3
5.3	Bedrijfshal systeembouw 6 - 9 m hoog	51,00	per m3
5.4	Hal hoger dan 9 m, oppervlakte kleiner dan 5.000 m2	46,00	per m3
5.5	Hal hoger dan 9 m, oppervlakte tussen 5.000 en 10.000 m2	42,00	per m3
5.6	Hal hoger dan 9 m, oppervlakte groter dan 10.000 m2	38,00	per m3
5.7	Tussenvloer in de hal, extra	127,00	per m2
5.8	Kantoorvloer in de hal, extra	130,00	per m2
5.9	Bedrijfskantoor in de hal	210,00	per m3
5.10	Kantoren (aangebouwd)	260,00	per m3
5.11	Kantoren (vrijstaand)	300,00	per m3

**Overzicht bouwkosten ten behoeve van berekeningen voor de bouwleges-toets
Bijlage bij tarieventabel legesverordening 2012 (2/2)**

<i>De vermelde prijzen gelden per eenheid zoals vermeld</i>		<i>excl. BTW (euro)</i>	<i>eenheid</i>
6.	Utiliteitsgebouwen		
6.1	School	295,00	per m3
6.2	Noodschool	190,00	per m3
6.3	Sporthal	280,00	per m3
6.4	Winkelfunctie: eenvoudige uitvoering	295,00	per m3
6.5	Winkelfunctie met representatief karakter / showroom	315,00	per m3
6.6	Café/bar/restaurant	315,00	per m3
6.6	Kleedgebouw	240,00	per m3
7.	Agrarische gebouwen		
7.1	Open loods	140,00	per m2
7.2	Gesloten loods	175,00	per m2
7.3	Veldschuur	160,00	per m2
7.4	Werktuigenberging	160,00	per m2
7.5	Rundveestal (metselwerk)	300,00	per m2
7.6	Rundveestal (staalwanden)	260,00	per m2
7.7	Varkensstal (metselwerk)	450,00	per m2
7.8	Varkensstal (staalwanden)	390,00	per m2
7.9	Kippenstal (metselwerk)	200,00	per m2
7.10	Kippenstal (staalwanden)	140,00	per m2
7.11	Tuinbouwkas	35,00	per m2
8.	Parkeerkelders		
8.1	Parkeerkelder half onder de grond	228,00	per m3
8.2	Parkeerkelder geheel onder de grond	375,00	per m3

Bovenstaand overzicht zal worden gehanteerd vanaf 1 januari 2012.

Besloten in de vergadering van 6 september 2011.

Burgemeester en wethouders van Helmond,
De burgemeester, De secretaris,
Drs. A.A.M. Jacobs. A.A.M. Marneffe RA.



Raadsvoorstel 104
Vergadering 3 november 2011

Gemeenteraad

Onderwerp : Verordening Marktprecariobelasting Helmond 2012

B&W vergadering : 6 september 2011

Dienst / afdeling : MO.BV

Aan de gemeenteraad,

Voor de berekening van de marktprecariobelasting wordt ervan uitgegaan dat de totale kosten van de markten voor 2012, die zijn geraamd op totaal € 211.332,--, gedekt moeten worden uit de opbrengst van deze belasting. Dit is inclusief de kosten voor marktpromotie, die via een in de verordening opgenomen tarief per vierkante meter oppervlakte van de marktstandplaats worden verhaald.

Het voorgestelde tarief voor de woensdagmarkt wordt verhoogd naar € 0,50 per vierkante meter, voor de dinsdagmarkt en de vrijdagmarkt geldt dit eveneens naar € 0,32 respectievelijk € 0,29 per vierkante meter. Het tarief voor de zaterdagmarkt wordt bepaald op € 0,86 per vierkante meter, tegen € 0,84 in 2011.

Ook voor een elektriciteitsaansluiting is er sprake van een stijging naar € 46,06 per kwartaal voor het jaar 2012. Voor de zaterdagmarkt wordt dit € 60,96 per kwartaal.

Het tarief voor marktpromotiegelden wordt verhoogd van € 0,05 naar € 0,065 per vierkante meter. Dit in overeenstemming met het verzoek van de Stg. Marktpromotie Helmond van januari van dit jaar. Deze gelden worden volledig teruggestort naar deze stichting; voor de gemeente is dit budgettair neutraal.

Het tarief voor standwerkers is gehandhaafd op € 12,00 per (dag)plaats. Het betreft hier een marktconform tarief. De opbrengsten die hieruit voortvloeien zijn beperkt, omdat het maar om enkele gevallen gaat.

De gemiddelde stijging van de tarieven is met ongeveer 2,87% hoger dan de algemene inflatiecorrectie van de gemeente Helmond, die voor het jaar 2012 is bepaald op 1,7%. Dit wordt veroorzaakt door het feit dat bij de markten wordt gewerkt met kostendeckende tarieven.

Wij stellen u voor te besluiten conform bijgaande conceptverordening.

Burgemeester en wethouders van Helmond,
De burgemeester, de secretaris,
drs. A.A.M. Jacobs. A.A.M. Marneffe RA.



Raadsbesluit 104
Vergadering 3 november 2011

Gemeenteraad

De raad van de gemeente Helmond;
gezien het voorstel van burgemeester en wethouders van 6 september 2011;
gelet op artikel 228 van de Gemeentewet;

besluit:

vast te stellen de Verordening Marktprecariobelasting Helmond 2012.

Artikel 1.

Begripsomschrijvingen

Bij de toepassing van deze verordening wordt verstaan onder:

- a. Markt: de warenmarkt die plaatsvindt op de bij of krachtens de Marktverordening Helmond 2006 vastgestelde dag, tijd en plaats;
- b. Standplaats: een standplaats als bedoeld in artikel 1 van de Marktverordening Helmond 2006;
- c. Vaste plaats: een standplaats, die voor onbepaalde tijd en tot wederopzegging beschikbaar wordt gesteld aan een vergunninghouder;
- d. Dagplaats: een standplaats, die per marktdag beschikbaar wordt gesteld omdat deze niet als vaste plaats is toegewezen danwel ingenomen;
- e. Vergunninghouder: degene aan wie door het college vergunning is verleend voor het innemen van een standplaats;
- f. Marktmeester: de persoon die als zodanig is aangewezen door het college, die belast is met de algehele leiding en supervisie over de markt;
- g. Abonnement: als sprake is van een vergunninghouder met een vaste plaats, dan wordt de belasting per kwartaal in rekening gebracht;
- h. m¹ frontlengte: het totale aantal ingenomen strekkende meters frontlengte, daaronder begrepen de plaats voor kisten, aanhangwagens of motorvoertuigen;
- i. m² oppervlakte: het werkelijk in gebruik genomen aantal vierkante meters van een standplaats;
- j. een gedeelte van een strekkende of vierkante meter wordt als een volle strekkende of vierkante meter aangemerkt.

Artikel 2.

Aard van de heffing en belastbaar feit

1. Onder de naam 'marktprecariobelasting' wordt een belasting geheven voor het, in verband met het innemen van een standplaats op de markt, hebben van voorwerpen onder, op of boven voor de openbare dienst bestemde gemeentegrond op de dag, de plaats en gedurende de tijd dat ter plaatse een markt wordt gehouden.
2. Deze verordening is niet van toepassing op staan- of standplaats tijdens de jaarlijkse kermis.

Artikel 3.

Belastingplicht

1. De belasting wordt geheven van degene van wie of ten behoeve van wie de in artikel 2 bedoelde voorwerpen aanwezig zijn.
2. Ter zake van een vaste plaats wordt als belastingplichtige, bedoeld in het eerste lid, aangemerkt de vergunninghouder.

Artikel 4.

Tarieven

1. De belasting voor het hebben van voorwerpen als bedoeld in artikel 2 bedraagt:
- a. voor kramen, tenten, tafels of andere soortgelijke opstallen, alsmede voor gronduitstallingen, per werkelijk in gebruik genomen vierkante meter oppervlakte:

	per dag of gedeelte daarvan	per kwartaal
I. voor de zaterdagse marktdag	€ 0,86	€ 8,60
II. voor de dinsdagse marktdag	€ 0,32	€ 3,20
III. voor de woensdagse marktdag	€ 0,50	€ 5,90
IV. voor de vrijdagse marktdag	€ 0,29	€ 2,90
 - b. voor zgn. standwerkers, indien niet meer dan 2 m² marktruimte in beslag wordt genomen; voor iedere m² meer
 - c. voor het wandelend te koop aanbieden van voorwerpen of goederen
 - d. voor alle andere niet onder a. tot en met c. genoemde gevallen, waaronder begrepen het door bijzondere omstandigheden innemen van een standplaats met voertuigen, per m² ingenomen oppervlakte
 - e. de tarieven onder a.I en a.III worden, ten behoeve van promotiedoeleinden, per m² ingenomen oppervlakte verhoogd met
- | | | |
|----|---------|----------|
| b. | € 12,00 | € 120,00 |
| c. | € 1,75 | € 17,50 |
| d. | € 3,50 | € 35,00 |
| e. | € 1,75 | € 17,50 |
| e. | € 0,065 | € 0,650 |
2. a. De ingevolge het eerste lid berekende marktprecariobelasting wordt verhoogd met € 4,61 per dag of gedeelte daarvan of € 46,06 per kwartaal, indien gebruik wordt gemaakt van een door de gemeente beschikbaar gestelde elektriciteitsaansluiting op een dinsdagse, woensdagse, vrijdagse of daarmee gelijkgestelde marktdag.
- b. Indien gebruik wordt gemaakt van een door de gemeente beschikbaar gestelde elektriciteitsaansluiting op een zaterdagse of daarmee gelijkgestelde marktdag wordt de ingevolge het eerste lid berekende marktprecariobelasting verhoogd met € 6,01 per dag of gedeelte daarvan of € 60,96 per kwartaal.

Artikel 5.

Abonnementen

1. Het college van burgemeester en wethouders kan markten aanwijzen, waarvoor van vaste standplaatshouders de marktprecariobelasting uitsluitend bij wijze van abonnement wordt geheven.
2. De abonnementen zijn noch geheel, noch gedeeltelijk overdraagbaar. Gehele of gedeeltelijke terugbetaling van een niet ten volle gebruikt abonnement heeft niet plaats.

Artikel 6.

Ontstaan van de belastingschuld

De belasting is verschuldigd bij aanvang van de belastingplicht.

Artikel 7.

Wijze van heffing

1. De belasting voor een dagplaats wordt per dag geheven.
2. De belasting voor een vaste plaats wordt per kwartaal geheven.

3. De marktprecariobelasting wordt geheven:
 - a. bij wege van aanslag, indien het een vaste plaats betreft;
 - b. bij wege van schriftelijke, gedagtekende kennisgeving in de overige gevallen.

Artikel 8.

Tijdstip van betaling

1. De bij wege van abonnement geheven marktprecariobelasting moet worden voldaan binnen één maand na dagtekening van het aanslagbiljet.
2. De marktprecariobelasting voor een standplaats moet worden voldaan op het tijdstip, waarop het gebruik van die staan- of standplaats aanvangt.

Artikel 9.

Kwijtschelding

Bij de invordering van marktprecariobelasting wordt geen kwijtschelding verleend.

Artikel 10.

Nadere regels door het college van burgemeester en wethouders

Het college van burgemeester en wethouders kan nadere regels geven met betrekking tot de heffing en invordering van marktprecariobelasting.

Artikel 11.

Inwerkingtreding

1. De 'Verordening Marktprecariobelasting Helmond 2011' vastgesteld bij raadsbesluit van 11 november 2010 wordt ingetrokken met ingang van de in het derde lid genoemde datum van ingang van de heffing, met dien verstande dat zij van toepassing blijft op de belastbare feiten die zich voor die datum hebben voorgedaan.
2. Deze verordening treedt in werking met ingang van de dag na de datum van uitgifte van het gemeenteblad waarin zij wordt geplaatst.
3. De datum van ingang van de heffing is 1 januari 2012.

Aldus besloten in zijn openbare vergadering van 3 november 2011.

De raad voornoemd,
De voorzitter,

de griffier,



Onderwerp : Verordening Onroerende-zaakbelastingen Helmond 2012

B&W vergadering : 6 september 2011

Dienst / afdeling : MO.BV

Aan de gemeenteraad,

Besloten is tot een verhoging van de OZB-tarieven met 1,7% inflatiecorrectie.

Bij de tariefbepaling voor 2012 is uitgegaan van een totaalopbrengst van € 15.524.844,--. Dit is gebaseerd op de OZB-opbrengsten over 2011 vermeerderd met de gevolgen van uitbreidingen (nieuwbouw e.d.) waarop een verhoging van 1,7% is doorgevoerd.

Het meerjarig tarievenbeleid voorziet erin, dat bij een stijging van de waarde van het onroerend goed in de gemeente de tarieven omgekeerd evenredig worden verlaagd en bij een daling dito verhoogd.

Voor de periode 1/1/2010 tot 1/1/2011 is er een waardedaling van 3% voor de woningen en van 1% voor de niet-woningen. Doordat deze daling conform genoemd beleid wordt gecompenseerd is de feitelijke tariefsverhoging dus hoger dan de genoemde 1,7%.

Mochten deze percentages op basis van de resultaten van de nog lopende herwaardering tot aanpassingen leiden, dan zal er nog een wijzigingsvoorstel voor de onderstaande tarieven volgen.

De tarieven voor 2012 worden vastgesteld als een percentage van de WOZ-waarde.

Dit resulteert in de volgende tarieven:

- a. de gebruikersbelasting
 - 1 voor onroerende zaken die niet in hoofdzaak tot woning dienen 0,1475 %
- b. de eigenarenbelasting
 - 1. voor onroerende zaken die in hoofdzaak tot woning dienen 0,1070 %
 - 2. voor onroerende zaken die niet in hoofdzaak tot woning dienen 0,1844 %

Wij stellen u voor te besluiten conform bijgaande conceptverordening.

Burgemeester en wethouders van Helmond,
De burgemeester, de secretaris,
drs. A.A.M. Jacobs. A.A.M. Marneffe RA.



De raad van de gemeente Helmond;
gezien het voorstel van burgemeester en wethouders van 6 september 2011;
gelet op de bepalingen van de Gemeentewet;

besluit:
vast te stellen de Verordening Onroerende-zaakbelastingen Helmond 2012.

Artikel 1. Belastingplicht

- 1) Onder de naam 'onroerende-zaakbelastingen' worden ter zake van binnen de gemeente gelegen onroerende zaken twee directe belastingen geheven:
 - a) een gebruikersbelasting van degene die bij het begin van het kalenderjaar een onroerende zaak die niet in hoofdzaak tot woning dient, al dan niet krachtens eigendom, bezit, beperkt recht of persoonlijk recht gebruikt, verder te noemen: gebruikersbelasting;
 - b) een eigenarenbelasting van degene die bij het begin van het kalenderjaar van een onroerende zaak het genot heeft krachtens eigendom, bezit of beperkt recht, verder te noemen: eigenarenbelasting.
- 2) Bij de gebruikersbelasting wordt:
 - a) gebruik door degene aan wie een deel van een onroerende zaak in gebruik is gegeven, aangemerkt als gebruik door degene die dat deel in gebruik heeft gegeven; degene die het deel in gebruik heeft gegeven, is bevoegd de belasting als zodanig te verhalen op degene aan wie dat deel in gebruik is gegeven;
 - b) het ter beschikking stellen van een onroerende zaak voor volgtijdig gebruik aangemerkt als gebruik door degene die die onroerende zaak ter beschikking heeft gesteld; degene die de onroerende zaak ter beschikking heeft gesteld is bevoegd de belasting als zodanig te verhalen op degene aan wie die zaak ter beschikking is gesteld.
- 3) Met betrekking tot de eigenarenbelasting wordt als genothebende krachtens eigendom, bezit of beperkt recht aangemerkt degene die bij het begin van het kalenderjaar als zodanig in de kadastrale registratie is vermeld, tenzij blijkt dat hij op dat tijdstip geen genothebende krachtens eigendom, bezit of beperkt recht is.

Artikel 2. Belastingobject

- 1) Als onroerende zaak wordt aangemerkt de onroerende zaak, bedoeld in hoofdstuk III van de Wet waardering onroerende zaken.
- 2) Een onroerende zaak dient in hoofdzaak tot woning indien de waarde die op grond van hoofdstuk IV van de Wet waardering onroerende zaken is vastgesteld voor die onroerende zaak in hoofdzaak kan worden toegerekend aan delen van die onroerende zaak die dienen tot woning dan wel volledig dienstbaar zijn aan woondoeleinden.

Artikel 3. Maatstaf van heffing

- 1) De heffingsmaatstaf is de op de voet van hoofdstuk IV van de Wet waardering onroerende zaken voor de onroerende zaak vastgestelde waarde voor het kalenderjaar bedoeld in artikel 1.
- 2) Indien met betrekking tot een onroerende zaak geen waarde is vastgesteld op de voet van hoofdstuk IV van de Wet waardering onroerende zaken wordt de heffingsmaatstaf van die onroerende zaak bepaald met overeenkomstige toepassing van het bepaalde bij of krachtens de artikelen 17, 18 en 20, tweede lid, van de Wet waardering onroerende zaken.

Artikel 4. Vrijstellingen

- 1) In afwijking in zoverre van artikel 3 wordt bij de bepaling van de heffingsmaatstaf buiten aanmerking gelaten, voor zover dit niet reeds is geschied bij de bepaling van de in dat artikel bedoelde waarde, de waarde van:
 - a) ten behoeve van de land- of bosbouw bedrijfsmatig geëxploiteerde cultuurgrond, daaronder mede begrepen de open grond, alsmede de ondergrond van glasopstanden, die bedrijfsmatig aangewend wordt voor de kweek of teelt van gewassen, zonder daarbij de ondergrond als voedingsbodem te gebruiken;
 - b) glasopstanden, die bedrijfsmatig worden aangewend voor de kweek of teelt van gewassen, voor zover de ondergrond daarvan bestaat uit de in onderdeel a bedoelde grond;
 - c) onroerende zaken die in hoofdzaak zijn bestemd voor de openbare eredienst of voor het houden van openbare bezinningssamenkomsten van levensbeschouwelijke aard, een en ander met uitzondering van delen van zodanige onroerende zaken die dienen als woning;
 - d) één of meer onroerende zaken die deel uitmaken van een op de voet van de Natuurschoonwet 1928 aangewezen landgoed dat voldoet aan de in artikel 1, derde lid, onderdeel b, van die wet bedoelde voorwaarden met uitzondering van de daarop voorkomende gebouwde eigendommen; één of meer onroerende zaken die deel uitmaken van een op de voet van de Natuurschoonwet 1928 aangewezen landgoed dat voldoet aan de in artikel 1, derde lid, onderdeel b, van die wet bedoelde voorwaarden met uitzondering van de daarop voorkomende gebouwde eigendommen;
 - e) natuurterreinen, waaronder mede worden verstaan duinen, heidevelden, zandverstuivingen, moerassen en plassen, die door rechtspersonen met volledige rechtsbevoegdheid welke zich uitsluitend of nagenoeg uitsluitend het behoud van natuurschoon ten doel stellen, beheerd worden;
 - f) openbare land- en waterwegen en banen voor openbaar vervoer per rail, een en ander met inbegrip van kunstwerken;
 - g) waterverdedigings- en waterbeheersingswerken die worden beheerd door organen, instellingen of diensten van publiekrechtelijke rechtspersonen, met uitzondering van de delen van zodanige werken die dienen als woning;
 - h) werken die zijn bestemd voor de zuivering van riool- en ander afvalwater en die worden beheerd door organen, instellingen of diensten van publiekrechtelijke rechtspersonen, met uitzondering van de delen van zodanige werken die dienen als woning;
 - i) werktuigen die van een onroerende zaak kunnen worden afgescheiden zonder dat beschadiging van betekenis aan die werktuigen wordt toegebracht en die niet op zichzelf als gebouwde eigendommen zijn aan te merken.
 - j) straatmeubilair, waaronder begrepen alle zodanige gebouwde eigendommen - niet zijnde gebouwen - welke zijn geplaatst ten gerieve of in het belang van het publiek, ten dienste van het verkeer of ter verfraaiing van de gemeente, zoals lichtmasten, verkeersinstallaties, standbeelden, monumenten, fontein, banken,abri's, hekken en palen;
 - k) plantsoenen, parken en waterpartijen, die bij de gemeente in beheer zijn of waarvan de gemeente het genot heeft krachtens eigendom, bezit of beperkt recht, met uitzondering van delen van zodanige onroerende zaken die dienen als woning;
- 2) In afwijking in zoverre van artikel 3 wordt bij de bepaling van de heffingsmaatstaf voor de gebruikersbelasting buiten aanmerking gelaten de waarde van gedeelten van de onroerende zaak die in hoofdzaak tot woning dienen dan wel in hoofdzaak dienstbaar zijn aan woondoeleinden.

Artikel 5. Belastingtarieven

- 1) Het tarief van de belasting bedraagt een percentage van de heffingsmaatstaf. Het percentage bedraagt voor:
 - a. de gebruikersbelasting 0,1475 %;
 - b. bij de eigenarenbelasting
 - 1) voor onroerende zaken die in hoofdzaak tot woning dienen 0,1070 %;
 - 2) voor onroerende zaken die niet in hoofdzaak tot woning dienen 0,1844 %.
- 2) Het bedrag van de belasting wordt per belastingaanslag naar beneden afgerond op 50 eurocent.

Artikel 6. Wijze van heffing

De belastingen worden bij wege van aanslag geheven.

Artikel 7. Termijnen van betaling

1. In afwijking van artikel 9, eerste lid, van de Invorderingswet 1990 moeten de aanslagen worden betaald in twee gelijke termijnen waarvan de eerste vervalt op de laatste dag van de maand volgend op de maand die in de dagtekening van het aanslagbiljet is vermeld en de tweede twee maanden later.
2. In afwijking van het eerste lid geldt, ingeval het totaalbedrag van de op één aanslagbiljet verenigde aanslagen, of als het aanslagbiljet maar één aanslag bevat het bedrag daarvan, meer dan € 25,- maar minder dan € 3.000,- bedraagt, en zolang de verschuldigde bedragen door middel van automatische betalingsincasso kunnen worden afgeschreven, dat de aanslagen moeten worden betaald in negen gelijke termijnen. De eerste vervalt op de laatste dag van de maand die in de dagtekening van het aanslagbiljet is vermeld en elk van de volgende termijnen telkens een maand later.
3. Met betrekking tot een ingevolge artikel 2, tweede lid, onderdeel c, van de Invorderingswet 1990, met een belastingaanslag gelijkgestelde beschikking inzake een bestuurlijke boete zijn de voorgaande leden van overeenkomstige toepassing voor zover deze gelijktijdig wordt opgelegd met de vaststelling van de aanslag.
4. De Algemene Termijnenwet is niet van toepassing op de in het eerste en tweede lid gestelde termijnen.

Artikel 8. Nadere regels door het college van burgemeester en wethouders

Het college van burgemeester en wethouders kan nadere regels geven met betrekking tot de heffing en de invordering van de onroerende-zaakbelastingen.

Artikel 9. Inwerkingtreding

1. De "Verordening onroerende zaakbelastingen Helmond 2011" vastgesteld bij raadsbesluit van 11 november 2010, wordt ingetrokken met ingang van de in het derde lid genoemde datum van ingang van heffing, met dien verstande dat zij van toepassing blijft op de belastbare feiten die zich voor die datum hebben voorgedaan.
2. Deze verordening treedt in werking met ingang van de dag na de datum van uitgifte van het gemeenteblad waarin zij wordt geplaatst.
3. De datum van ingang van de heffing is 1 januari 2012.

Aldus besloten in zijn openbare vergadering van 3 november 2011.

De raad voornoemd,
De voorzitter,

de griffier,



Onderwerp : Verordening Precariobelasting Helmond 2012

B&W vergadering : 6 september 2011

Dienst / afdeling : MO.BV

Aan de gemeenteraad,

Deze belasting wordt geheven voor het hebben van voorwerpen onder, op of boven gemeentegrond. Deze belasting geldt als algemeen dekkingsmiddel.

Op grond van ervaringen van de laatste jaren is gebleken, dat de precariobelasting tot wisselende opbrengsten kan leiden; de mate van gebruik van de openbare ruimte is moeilijk te voorspellen.

Voorgesteld wordt de verschillende tarieven met 1,7% te corrigeren voor inflatiecorrectie.

Om de rechtsgelijkheid te verbeteren en de opbrengsten te verhogen, zijn in de afgelopen periode extra controles uitgevoerd. Hieruit is een flink aantal extra voorwerpen op gemeentegrond aan het licht gekomen, waarvoor geen precariobelasting werd betaald.

De opbrengsten worden voor het jaar 2012 geraamd op € 155.000,--. De inkomsten uit de verhuur van gemeentegrond zijn hier niet in begrepen.

Wij stellen u voor te besluiten conform bijgaande conceptverordening

Burgemeester en wethouders van Helmond,
De burgemeester, De secretaris,
Drs. A.A.M. Jacobs. A.A.M. Marneffe RA.



De raad van de gemeente Helmond;
gezien het voorstel van burgemeester en wethouders van 6 september 2011;
gelet op de bepalingen van de Gemeentewet;

besluit:
vast te stellen de Verordening Precariobelasting Helmond 2012.

Artikel 1. Begripsomschrijvingen

Deze verordening verstaat onder:

- a. dag: een periode van 24 uren, aanvangende te 00.00 uur, of een gedeelte daarvan;
- b. week: een periode van zeven achtereenvolgende dagen;
- c. maand: een kalendermaand;
- d. jaar: een kalenderjaar
- e. vergunning: een door het gemeentebestuur verleende en in een gemeentelijke registratie opgenomen toestemming op grond waarvan een persoon een of meer voorwerpen onder, op of boven voor de openbare dienst bestemde gemeentegrond mag hebben.

Artikel 2. Belastbaar feit

Onder de naam precariobelasting wordt een directe belasting geheven ter zake van het hebben van voorwerpen onder, op of boven voor de openbare dienst bestemde gemeentegrond, bedoeld of genoemd in deze verordening en de daarbij behorende tarieventabel.

Artikel 3. Belastingplicht

1. De precariobelasting wordt geheven van degene die het voorwerp of de voorwerpen onder, op of boven voor de openbare dienst bestemde gemeentegrond heeft, dan wel van degene ten behoeve van wie dat voorwerp of die voorwerpen onder, op of boven voor de openbare dienst bestemde gemeentegrond aanwezig zijn.
2. In afwijking in zoverre van het eerste lid wordt, indien de gemeente een vergunning heeft verleend voor het hebben van het voorwerp of de voorwerpen onder, op of boven voor de openbare dienst bestemde gemeentegrond, degene aan wie de vergunning is verleend of diens rechtsopvolger aangemerkt als degene bedoeld in het eerste lid, tenzij blijkt dat hij niet het voorwerp of de voorwerpen onder, op of boven voor de openbare dienst bestemde gemeentegrond heeft.

Artikel 4. Vrijstellingen

De precariobelasting wordt niet geheven ter zake van het hebben van:

- a) voorwerpen, indien de gemeente ter zake van het gebruik van de voor de openbare dienst bestemde gemeentegrond waarop het voorwerp of de voorwerpen zich bevinden een recht heft op grond van artikel 229, eerste lid, onderdeel a, van de Gemeentewet, dan wel een privaatrechtelijke vergoeding is overeengekomen;
- b) borden, masten, palen en dergelijke voorwerpen aangebracht in verband met de verkiezing van publiekrechtelijke lichamen;
- c) voorwerpen, welke door of vanwege het rijk, de provincie en de gemeente, uitsluitend voor de uitoefening van hun publiekrechtelijke taak, zijn aangebracht of geplaatst;
- d) voorwerpen, waarvan de aanwezigheid door de gemeente op grond van een overeenkomst of anderszins rechtens moet worden gedoogd;
- e) brievenbussen en postzegelautomaten;

- f) wegwijzers en verkeersaanwijzingen van de Koninklijke Nederlandse Toeristenbond A.N.W.B. en van andere, hetzelfde doel nastrevende instellingen;
- g) van een onverlicht plat aan de gevel bevestigd naambord, mits de grootste afmeting niet meer bedraagt dan 0,60 meter, het bord niet meer vermeldt dan de naam, het beroep of de aard van het bedrijf - eventueel aangevuld met enige zakelijke mededelingen hierop betrekking hebbende, waarmee geen reclame wordt beoogd - van de persoon of ondernemer, gevestigd in het perceel, waaraan het bord is bevestigd;
- h) afvoerbuizen van hemelwater of van faecale stoffen;
- i) een zonnenscherm of markies aan een uitsluitend tot bewoning dienend perceel;
- j) pilasters, plinten, kozijndorpels, gevelversieringen, goten, puilijsten, goot- of kroonlijsten, spionnen en soortgelijke uitstekende constructiedelen;
- k) draden, kabels, aardbuizen en pijpleidingen, die in loodrechte richting zijn aangebracht, dan wel rechtstreeks aansluiten aan de buizen, kabels, draden en leidingen van de gemeente;
- l) vlaggenstokken en vlaggen zonder reclame of handelsnaam;
- m) een feestverlichting, indien deze geen reclametekst bevat;
- n) voorwerpen en werken aangebracht, geplaatst of gebruikt voor de duur en in het kader van door of vanwege het gemeentebestuur georganiseerde evenementen;
- o) voorwerpen betreffende tijdelijke activiteiten met een cultureel, maatschappelijk promotioneel of daarmee gelijk te stellen ideëel motief, niet zijnde horecavoorzieningen zoals terrassen, tappunten, ed.

Artikel 5. Maatstaf van heffing en belastingtarief

De precariobelasting wordt geheven naar de maatstaven en de tarieven opgenomen in de bij deze verordening behorende tarieventabel, met inachtneming van het overigens in deze verordening bepaalde.

Artikel 6. Berekening van de precariobelasting

1. Voor de berekening van de precariobelasting wordt met betrekking tot een in de tarieventabel genoemde lengte- of oppervlaktemaat een gedeelte daarvan als een volle eenheid aangemerkt.
2. Indien een tarief per oppervlakte is vastgesteld, wordt de precariobelasting berekend naar de oppervlakte van de horizontale projectie van de voorwerpen, tenzij anders is bepaald.
3. De oppervlakte van andere dan rechthoekige voorwerpen wordt gesteld op het product van de twee aangrenzende zijden van een om het voorwerp geplaatste denkbeeldige rechthoek.
4. Indien de gemeente een vergunning heeft verleend voor het hebben van het voorwerp of de voorwerpen onder, op of boven voor de openbare dienst bestemde gemeentegrond, wordt voor de berekening van de precariobelasting aangesloten bij de geldigheidsduur van die vergunning, tenzij blijkt dat het belastbaar feit zich gedurende een kortere of langere periode heeft voorgedaan. In dat geval wordt aangesloten bij de feitelijk vastgestelde periode.
5. Indien in de tarieventabel voor een voorwerp tarieven voor verschillende tijdseenheden zijn opgenomen, wordt de precariobelasting berekend op de voor de belastingplichtige meest voordelige wijze.
6. In afwijking van het bepaalde in artikel 1 wordt voor de berekening van de precariobelasting:
 - a. indien in de tarieventabel voor een voorwerp wel een weektarief, maar geen dagtarief is opgenomen, een gedeelte van een week gelijkgesteld met een week;
 - b. indien in de tarieventabel voor een voorwerp wel een maandtarief, maar geen dag- of weektarief is opgenomen, een gedeelte van een maand gelijkgesteld met een maand.
7. Indien in de tarieventabel voor een voorwerp een dagtarief, weektarief of maandtarief is opgenomen en het belastingtijdvak een langere periode dan een dag, onderscheidenlijk een week of een maand omvat, gelden deze tarieven per dag, onderscheidenlijk week of maand van het belastingtijdvak.

Artikel 7. Belastingtijdvak

1. In de gevallen waarin de gemeente een vergunning heeft verleend voor het hebben van het voorwerp of de voorwerpen onder, op of boven voor de openbare dienst bestemde gemeentegrond, is het belastingtijdvak de periode waarvoor de vergunning is verleend, met dien verstande dat bij een kalenderjaaroverschrijdende geldigheidsduur van de vergunning het belastingtijdvak gelijk is aan het kalenderjaar.

2. In andere dan de in het eerste lid bedoelde gevallen, is het belastingtijdvak de in het kalenderjaar gelegen aaneengesloten periode gedurende welke het belastbaar feit zich voordoet of heeft voorgedaan.

Artikel 8. Wijze van heffing

1. De precariobelasting wordt bij wege van aanslag geheven.

Artikel 9. Ontstaan van de belastingschuld en heffing naar tijdsgelang

1. In de gevallen bedoeld in artikel 7, eerste lid, is de precariobelasting verschuldigd bij de aanvang van het belastingtijdvak of, zo dit later is, bij de aanvang van de belastingplicht.
2. Indien de belastingplicht in de loop van het belastingtijdvak aanvangt is de naar jaartarieven geheven precariobelasting verschuldigd voor zoveel twaalfde gedeelten van de voor dat tijdvak verschuldigde belasting als er in dat tijdvak, na de aanvang van de belastingplicht, nog volle kalendermaanden overblijven.
3. Indien de belastingplicht in de loop van het belastingtijdvak eindigt, bestaat aanspraak op ontheffing voor de naar jaartarieven geheven precariobelasting voor zoveel twaalfde gedeelten van de voor dat tijdvak verschuldigde precariobelasting als er in dat tijdvak, na het einde van de belastingplicht, nog volle kalendermaanden overblijven, tenzij blijkt dat het bedrag van de ontheffing minder bedraagt dan € 10,--.
4. Belastingaanslagen met een totaalbedrag van minder dan € 10,-- worden niet opgelegd. Voor de toepassing van de vorige volzin wordt het totaal van op één aanslagbiljet verenigde aanslagen aangemerkt als één belastingaanslag.

Artikel 10. Betalingstermijn

De aanslag dient te worden betaald in één termijn, welke vervalt één maand na de dagtekening van het aanslagbiljet.

Artikel 11. Kwijtschelding

Bij de invordering van de precariobelasting wordt geen kwijtschelding verleend.

Artikel 12. Nadere regels door het college van burgemeester en wethouders

Het college van burgemeester en wethouders kan nadere regels geven met betrekking tot de heffing en de invordering van de precariobelasting.

Artikel 13. Inwerkingtreding

1. De 'Verordening Precariobelasting Helmond 2011' vastgesteld bij raadsbesluit van 11 november 2010, wordt ingetrokken met ingang van de in het derde lid genoemde datum van ingang van de heffing, met dien verstande dat zij van toepassing blijft op de belastbare feiten die zich voor die datum hebben voorgedaan.
2. Deze verordening treedt in werking met ingang van de dag na de datum van uitgifte van het gemeenteblad waarin zij wordt geplaatst.
3. De datum van ingang van de heffing is 1 januari 2012.

Aldus besloten in zijn openbare vergadering van 3 november 2011.

De raad voornoemd,
De voorzitter,

de griffier,

Tarientabel behorende bij de "Verordening Precariobelasting Helmond 2012"

0	Algemeen tarief		
01	Voorwerpen waarvoor onder de volgende nummers niet in het bijzonder is voorzien	per m ² , per jaar	€ 17,90
02	als onder nummer 01	per m ² , per maand	€ 2,23
03	als onder nummer 01	per m ² , per week	€ 0,80
04	als onder nummer 01	per m ² , per dag	€ 0,24
1	Lichtbakken, lichtreclames e.d.		
11	Een lichtbak, lichtreclame, letterlichtreclame, lantaarn met opschrift of reclame en dergelijk voorwerp, indien bevestigd aan een gebouw	per 5 dm ² , per jaar	€ 7,35
12	als onder 11 in alle andere gevallen	per 5 dm ² , per jaar	€ 44,40
13	Neonbuizen of dergelijke lichtapparaten, bestemd voor het aangeven van contourlijnen e.d. indien de gezamenlijke lengte niet meer bedraagt dan 5 meter	per jaar	€ 11,50
	voor elke meter daarboven	per jaar	€ 5,85
2	Sierlampen- of lantaarns		
21	Een sierlamp of -lantaarn of dergelijk voorwerp, zonder opschrift	per stuk, per jaar	€ 11,50
3	Reclameborden, letteropschriften e.d. gevels		
31	Een reclamebord, uithangbord, letteropschrift, letterreclame, reclamekastje of vitrine of dergelijk voorwerp, zonder kunstverlichting, tegen of op een gevel, muur, wand, schutting of dergelijk werk	per 5 dm ² , per jaar	€ 5,15
4	Kiosken, wagens, kramen, goederen, materialen, enz.		
41	Kiosken, wagens, kramen, manden, tenten, kisten, rekken, bakken, tonnen of dergelijke voorwerpen of uitstallen of opslaan van goederen en materialen, anders dan op de marktplaatsen gedurende de aangewezen marktdagen, niet zijnde standplaatsen als bedoeld in artikel 5.2.3 APV Helmond 2008, indien zulks geschiedt ten behoeve van de verkoop van waren, goederen of materialen	per 5 m ² , per jaar	€ 153,60
42	als onder 41	per 5 m ² , per maand	€ 19,20
43	als onder 41	per 5 m ² , per week	€ 9,60
44	als onder 41	per 5 m ² , per dag	€ 2,40
45	als onder 41, indien zulks niet geschiedt ten behoeve van de verkoop van waren, goederen of materialen	per 5 m ² , per jaar	€ 76,80
46	als onder 45	per 5 m ² , per maand	€ 9,60
47	als onder 45	per 5 m ² , per week	€ 4,80
48	als onder 45	per 5 m ² , per dag	€ 1,20

5	Standplaatsen		
50	Standplaatsen als bedoeld in artikel 5.2.3 APV Helmond 2008, per vergunde weekdag, per 5 m ² , per jaar		€ 307,00
51	als onder 50	per vergunde weekdag, per 5 m ² , per kwartaal	€ 76,80
52	als onder 50	per vergunde weekdag, per 5 m ² , per maand	€ 38,40
53	als onder 50	per 5 m ² , per dag	€ 13,60
6	Telefooncellen		
61	Een telefooncel	per stuk, per jaar	€ 61,70
7	Koekoeken, kelderingangen		
71	Een licht- of luchtopening (koekoek) of kelderingang	per m ² , per jaar	€ 18,40
8	Leidingen, buizen, kabels		
81	Leidingen, buizen, kabels, draden, dui- kers, zinkers en dergelijke	per m ¹ , per jaar	€ 2,23
9	Automaten e.d.		
91	Een automatisch verkoop-, meet- of ander toestel	per 10 dm ² , per jaar	€ 15,50
10	Luifels, balkons, erkers, overbouwingen e.d.		
101	Een luifel, erker, balkon, uitbouw, over- bouwing en dergelijke onderdelen van bouw- werken, voor zover aanwezig aan bedrijfspanden, voor het bedrijfsgedeelte	per m ² , per jaar	€ 8,05
11	Zonnescherm, markies		
111	Voor een zonnescherm of markies, voor zover aanwezig aan bedrijfspanden, voor het be- drijfsgedeelte	per m ¹ , per jaar	€ 6,30
12	Borden e.d. op de openbare weg		
121	Een bord of zuil op de openbare weg, waarvan de oppervlakte van de grootste zijde niet meer bedraagt dan ½ m ²	per stuk, per jaar	€ 14,00
122	Als onder 121	per stuk, per maand	€ 1,80
123	Als onder 121	per stuk, per week	€ 0,81
124	Als onder 121, indien de grootste zijde meer bedraagt dan ½ m ² , doch minder dan 2 m ²	per stuk, per jaar	€ 28,00
125	Als onder 124	per stuk, per maand	€ 3,60
126	Als onder 124	per stuk, per week	€ 1,62
127	Als onder 121, indien de grootste zijde meer bedraagt dan 2 m ²	per stuk, per jaar	€ 42,00
128	Als onder 127	per stuk, per maand	€ 5,40
129	Als onder 127	per stuk, per week	€ 2,43

13	Terrassen e.d.		
131	Banken, tafels, stoelen, hekken, plankieren, windschermen, bloem- en plantenbakken (terrassen) voor het gehele kalenderjaar zijnde van 1 januari tot en met 31 december in gebied A.	per m ²	€ 14,20
	Onder het gebied A wordt begrepen het gebied van de gemeente Helmond gelegen binnen of aan het Oostende, Noordende, Binderseind, Zuidende, Kasteel-Traverse, de spoorlijn Eindhoven-Venlo tussen Burg. Van Houtlaan en Kanaaldijk N.W., Kanaaldijk N.W., Eikendreef, Kromme Steenweg, Steenweg en Kanaaldijk N.W. tot aan het Oostende.		
132	Als onder 131	per m ² , per maand	€ 5,70
133	Als onder 131	per m ² , per week	€ 2,85
134	Als onder 131 voor het gebied B voor het gehele tijdvak	per m ²	€ 10,40
	Onder het gebied B wordt begrepen het gebied van de gemeente Helmond niet vallende onder gebied A.		
135	Als onder 134	per m ² , per maand	€ 2,90
136	Als onder 134	per m ² , per week	€ 1,45
14	Bouwwerken		
141	Een schutting, hekwerk, steiger, kalk- of timmerloods, directiekeet of dergelijke werken, per m ² in beslag te nemen terrein	per maand	€ 2,30
142	Materialen, hetzij opgeslagen op de openbare gemeentegrond of op daarop staande voertuigen	per m ² , per maand	€ 2,30
143	Asfaltketel of ander werktuig	per m ² , per maand	€ 2,30
144	Hei-installatie	per maand	€ 89,20
145	Als onder 144	per week	€ 29,40
15	Openbare nutsvoorzieningen		
	Bemeterde elektriciteitsmast:		
151	Eenmalige aansluitkosten op weekdagen		€ 43,00
152	Eenmalige aansluitkosten weekend		€ 53,70
153	Verhoogd met variabele kosten per kilowattuur kWh		€ 1,30
	Onbemeterde elektriciteitsmast:		
154	Elektriciteitsaansluiting per dag of deel hiervan op weekdagen		€ 47,60
155	Elektriciteitsaansluiting per dag of deel hiervan in het weekend		€ 58,30
	Wateraansluiting:		
156	Wateraansluiting per dagdeel		€ 5,40
157	Wateraansluiting per dag		€ 10,80

Besloten in de openbare vergadering van 3 november 2011.

Mij bekend,
de raadsgriffier.

Toelichting Verordening Precariobelasting Helmond 2012

Hieronder is een beknopte toelichting op een aantal onderdelen van de verordening opgenomen. Het is de bedoeling, dat deze toelichting in de toekomst verder wordt uitgebreid om de leesbaarheid en de interpretatie er van te vereenvoudigen.

A Algemeen

Wettelijke basis

De verordening precariobelasting is gebaseerd op artikel 228 van de Gemeentewet zoals die luidt vanaf 1 januari 1995 (Staatsblad 1994, 762). Dit is de datum van inwerkingtreding van de Wet tot wijziging van de Gemeentewet met betrekking tot de materiële belastingbepalingen (Stb. 1994, 419 en 420) (hierna: Wet materiële belastingbepalingen). De precariobelasting was toen in zoverre nieuw dat deze in de Wet materiële belastingbepalingen is aangeduid als 'echte' belasting. Voorheen was de precarioheffing nog opgenomen onder de rechten. Voor de naam 'precariobelasting' is volgens de memorie van toelichting bij het wetsvoorstel dat heeft geleid tot de Wet materiële belastingbepalingen gekozen, omdat bij deze heffing de nadruk ligt op het belastingkarakter. In de memorie van toelichting wordt er op gewezen dat bij de precariobelasting, in tegenstelling tot retributies, er niet altijd een direct aanwijsbare tegenprestatie van de overheid aanwezig is. Ook ontbreken voor de gemeente vaak de kosten.

Naar onze mening is er bij de heffing van precariobelasting wel altijd sprake van een direct aanwijsbare tegenprestatie van de gemeente. Die gemeentelijke prestatie bestaat uit het bij wege van gunst toestaan dat iemand voorwerpen heeft onder, op of boven de grond welke in eigendom is van de gemeente.

Een gemeente heeft de beleidsvrijheid om te kiezen tussen de heffing van een precariobelasting ingevolge artikel 228 of een heffing van rechten ingevolge artikel 229, eerste lid, onderdeel a, van de Gemeentewet. In dit laatste geval geldt dat de tarieven maximaal 100% kostendekkend mogen zijn. In Helmond is gekozen voor precariobelasting op grond van artikel 228.

Samenloop met Reclamebelasting

Bij de opstelling van de verordeningen precariobelasting en reclamebelasting is er door de gemeenteraad niet voor gekozen, om bij het samenvallen van de beide heffingen over een ogenschijnlijk gelijk object een van beide heffingen te laten vervallen. Dus als een reclamebord boven gemeentegrond hangt in het centrum, dan is zowel het gebruik van gemeentegrond als het hebben van een reclame-uiting belast. Omdat het gaat om twee verschillende belastbare feiten, maar ook omdat de aanwending van de opbrengsten (algemene middelen resp. doelbelasting tbv. ondernemers zelf) is deze keuze gemaakt.

Artikel 1 Begripsomschrijvingen

De term 'persoon' in de begripsomschrijving ziet zowel op natuurlijke als op rechtspersonen.

Tarientabel artikel 1 Lichtbakken, lichtreclames, e.d.

Bij dit artikel kan samenloop met de heffing van de reclamebelasting voorkomen. Bij de precariobelasting wordt het feit dat een voorwerp zich op, boven of onder gemeentegrond bevindt als belastbaar feit gezien, bij de reclamebelasting is dat de reclameuiting.



Onderwerp : Verordening Reinigingsheffingen Helmond 2012

B&W vergadering : 6 september 2011

Dienst / afdeling : MO.BV

Aan de gemeenteraad,

Bij de vaststelling van de tarieven afvalstoffenheffing (woningen) en reinigingsrechten (niet-woningen) voor 2012 worden de tarieven niet verhoogd.

In de tariefbepaling van de reinigingsheffingen zijn de kosten voor kwijschelding meegenomen. Daarnaast zijn de kosten voor afvalverwerking lager, waardoor de beoogde kostendekking wordt bereikt. Dit heeft er per saldo toe geleid, dat een stijging van het tarief voor het jaar 2012 niet noodzakelijk is.

Vanaf 2011 wordt wel rekening gehouden met verhuizingen e.d., maar niet met wisselingen van containers in de loop van het belastingjaar. De situatie op 1 januari of bij aanvang van de belastingplicht wordt bepalend voor de belastingplicht en -grondslag. Verdere tariefsdifferentiatie, bijvoorbeeld naar één- of meerpersoons huishoudens of naar aantal ledigen, is momenteel nog niet aan de orde, omdat hiervoor een gecompliceerdere, lees duurdere, wijze van heffen voor nodig is.

De zogenaamde poorttarieven van de Milieustraat, waarvan de Helmondse tarieven overeenkomen met die van de omliggende gemeenten, worden voor 2012 eveneens niet aangepast.

De heffing wordt gecombineerd op het aanslagbiljet Gemeentelijke Heffingen met de WOZ-beschikking, de Onroerende-zaakbelastingen, de Rioolheffing en de Hondenbelasting. Voor de woningen is daarbij de mogelijkheid geboden om via automatische incasso gespreid over 9 maandelijkse termijnen te betalen.

Wij stellen u voor te besluiten conform bijgaande conceptverordening.

Burgemeester en wethouders van Helmond,
De burgemeester, de secretaris,
drs. A.A.M. Jacobs. A.A.M. Marneffe RA.



Raadsbesluit 107
Vergadering 3 november 2011

Gemeenteraad

De raad van de gemeente Helmond;
gezien het voorstel van burgemeester en wethouders van 6 september 2011;
gelet op de bepalingen van de Gemeentewet;

besluit:

vast te stellen de Verordening Reinigingsheffingen Helmond 2012.

HOOFDSTUK I
Algemene bepalingen

Artikel 1.
Inleidende bepalingen

Krachtens deze verordening worden geheven:

- a. afvalstoffenheffing;
- b. reinigingsrechten.

Artikel 2.
Begripsomschrijvingen

Voor de toepassing van deze verordening wordt verstaan onder:

- 'gebruik maken' in hoofdstuk II Afvalstoffenheffing: gebruik maken in de zin van artikel 15.33 Wet milieubeheer;
- Grof huishoudelijk afval: huishoudelijke afvalstoffen die met enige regelmaat in een particulier huishouden vrijkomen, doch die te groot of te zwaar zijn om op dezelfde wijze als andere huishoudelijke afvalstoffen aan de periodieke inzameldienst te worden aangeboden, zoals grof snoeiafval of grof huisvuil;
- Bouw- en sloopafval: alle steensoorten zoals puin, tegels, grint, gasbetonblokken, cement, dakpannen, gips(-platen), asfalt en alle bouw- en sloophout zoals deuren, kozijnen, boeiboard, trespa, ramen zonder glas, balken, schroten, pallets, houten aanrechtbladen en aanrechtkasten;
- Gezamenlijke afvalinzameling: een inzamelvoorziening voor huishoudelijk afval die door verschillende percelen wordt gebruikt voor het wekelijks ophalen van afval, omdat geen individuele containers in bruikleen zijn gegeven aan een van desbetreffende percelen.

HOOFDSTUK II
Afvalstoffenheffing

Artikel 3.
Aard van de belasting en belastbaar feit

1. Onder de naam "afvalstoffenheffing" wordt een directe belasting geheven als bedoeld in artikel 15.33 van de Wet milieubeheer.
2. De afvalstoffenheffing bedoeld in deze verordening en de daarbij behorende tarieventabel wordt naar afzonderlijke grondslagen geheven ter zake van het gebruik van een perceel ten aanzien waarvan krachtens de artikelen 10.21 en 10.22 van de Wet milieubeheer een verplichting tot het inzamelen van huishoudelijke afvalstoffen geldt.

Artikel 4.

Belastingplicht

De belasting wordt geheven van degene die in de gemeente naar de omstandigheden beoordeeld al dan niet krachtens eigendom, bezit, beperkt recht of persoonlijk recht gebruik maakt van een perceel ten aanzien waarvan ingevolge de artikelen 10.21 en 10.22 van de Wet milieubeheer een verplichting tot het inzamelen van huishoudelijke afvalstoffen geldt.

Artikel 5.

Maatstaf van heffing en belastingtarief

1. De belasting bedraagt per perceel per jaar voor een totale beschikbaar gestelde containercapaciteit van maximaal 280 liter € 232,08
2. In afwijking van het eerste lid bedraagt voor percelen waarvan aan de belastingplichtige op de eerste dag van het jaar een van de volgende combinaties van containers in bruikleen gegeven is:
 - a. een container van 240 liter bestemd voor groente-, fruit- en tuinafval en een container van 140 liter bestemd voor overige huishoudelijke afvalstoffen;
of
een container van 140 liter bestemd voor groente-, fruit- en tuinafval en een container van 240 liter bestemd voor overige huishoudelijke afvalstoffen: € 268,56
 - b. een container van 240 liter bestemd voor groente-, fruit- en tuinafval en een container van 240 liter bestemd voor huishoudelijke afvalstoffen: € 305,04
3. Het bedrag als bedoeld in het eerste of tweede lid wordt verhoogd indien naast de standaard containercapaciteit van 280 liter op de eerste dag van het jaar een extra container in bruikleen is
 - a. van 140 liter, bestemd voor groente-, fruit- en tuinafval of overige huishoudelijke afvalstoffen: € 51,12
 - b. van 240 liter, bestemd voor groente-, fruit- en tuinafval of overige huishoudelijke afvalstoffen: € 87,60
4. In afwijking van het tweede en derde lid wordt de belasting als bedoeld in het eerste lid voor percelen die van een gezamenlijke afvalinzameling gebruik maken, verhoogd met een bedrag van € 3,648 voor elke volle eenheid van 10 liter gemiddelde capaciteit van de inzamelvoorziening per perceel uitstijgend boven de 280 liter.
De gemiddelde capaciteit van de inzamelvoorziening per perceel wordt berekend door de totale inzamelcapaciteit op de eerste dag van het jaar te delen door het aantal van de gezamenlijke inzameling gebruik makende percelen.
5. Indien de ophaalfrequentie hoger is dan de standaardfrequentie van tweewekelijks het restafval en tweewekelijks het GFT-afval, dan wordt het tarief van artikel 5 lid 1 tot en met 4 vermenigvuldigd met die frequentie.
6. De belasting bedraagt voor een aanvraag tot omwisselen van een container of het plaatsen van een extra container, ingeval het geen verhuizing of omruiling van een kapotte container betreft, per keer per adres € 30,00
7. De belasting bedraagt voor een aanvraag tot extra lediging van een container, per keer per adres € 30,00
8. De belasting bedraagt voor het aanbieden van huishoudelijke afvalstoffen, zijnde
 - niet chemisch verontreinigde grond
 - blad, gras of snoeihout
 - bouw- en sloopafval
 - autobanden personenauto's (maximaal 4 stuks)
 - vuilniszakken huishoudelijk afval (maximaal 2 stuks)
 - grof huishoudelijk afvalop de milieustraat indien aangeboden per motor, brommer, fiets, fietskar of te voet, per keer € 2,50
9. De belasting bedraagt voor het aanbieden van huishoudelijke afvalstoffen, zijnde
 - niet chemisch verontreinigde grond

- blad, gras en snoeihout
 - grof huishoudelijk afval
 - autobanden personenauto's (maximaal 4 stuks)
 - vuilniszakken huishoudelijk afval (maximaal 2 stuks)
- op de milieustraat per hoeveelheid van maximaal 2 m³ of gedeelte daarvan aangeboden per personenauto (evt. met aanhanger), bestelauto, busje, etc, per keer € 6,00
10. De belasting bedraagt voor het aanbieden van bouw- en sloopafval op de milieustraat aangeboden per personenauto (evt. met aanhanger), bestelauto, busje, etc., voor een hoeveelheid van maximaal 1 m³ € 6,00
11. De belasting bedraagt voor het aanbieden van bouw- en sloopafval op de milieustraat aangeboden per personenauto (evt. met aanhanger), bestelauto, busje, etc., voor een hoeveelheid van meer dan 1 m³ doch maximaal 2 m³ € 12,50
12. a. Voor het op aanvraag laten ophalen bij het perceel van grof huishoudelijk afval van een hoeveelheid van maximaal 2 m³ en een maximale laadtijd van 20 minuten per perceel € 50,00
- b. Indien de hoeveelheid grof huishoudelijk afval uitgaat boven 2 m³, dan wel de laadtijd van 20 minuten wordt overschreden, wordt het onder a genoemde bedrag verhoogd met het bedrag van de voorafgaand aan het in behandeling nemen van de aanvraag aan de aanvrager meegedeelde kosten, blijkend uit een begroting. Een aanvraag wordt eerst in behandeling genomen indien met de begroting wordt ingestemd. Indien voorafgaand aan de inzameling blijkt dat de begroting op onjuiste veronderstellingen is gebaseerd, wordt een nieuwe begroting afgegeven. De inzameling wordt eerst gestart indien met de begroting wordt ingestemd.

Artikel 6.

Belastingjaar

Met betrekking tot de belasting die per jaar wordt geheven is het belastingjaar gelijk aan het kalenderjaar.

Artikel 7.

Wijze van heffing

1. De belasting bedoeld in artikel 5, eerste lid tot en met vijfde lid, wordt geheven bij wege van aanslag.
2. De belasting bedoeld in artikel 5, zesde lid tot en met twaalfde lid, wordt geheven door middel van een mondelinge dan wel een gedagtekende schriftelijke kennisgeving. Het gevorderde bedrag wordt mondeling, dan wel door toezending of uitreiking van de schriftelijke kennisgeving aan de belastingschuldige bekendgemaakt.

Artikel 8.

Kwijtschelding

Bij de invordering van de afvalstoffenheffing wordt uitsluitend kwijtschelding verleend voor de belasting als vermeld onder artikel 5, eerste lid.

Artikel 9.

Ontstaan van de belastingschuld

1. De belasting bedoeld in artikel 5, eerste lid tot en met vijfde lid, is verschuldigd bij het begin van het belastingjaar, zo dit later is, bij de aanvang van de belastingplicht.
2. Indien de belastingplicht in de loop van het belastingjaar aanvangt, is de belasting verschuldigd voor zoveel twaalfde gedeelten van de voor dat belastingjaar verschuldigde belasting als er in dat belastingjaar, na de aanvang van de belastingplicht, nog kalendermaanden overblijven.
3. Indien de belastingplicht in de loop van het belastingjaar eindigt, bestaat aanspraak op ontheffing voor zoveel twaalfde gedeelten van de voor dat belastingjaar verschuldigde belasting als er in dat belastingjaar, na het einde van de belastingplicht, nog volle kalendermaanden overblijven.
4. Het tweede en derde lid zijn niet van toepassing indien de belastingplichtige binnen de gemeente verhuist en aldaar een ander perceel in gebruik neemt.

5. De belasting bedoeld in artikel 5, zesde tot en met twaalfde lid, is verschuldigd bij de aanvang van de dienstverlening.

Artikel 10.

Termijnen van betaling

1. In afwijking van artikel 9, eerste lid, van de Invorderingswet 1990 moet de op grond van artikel 8, eerste lid, bedoelde belasting worden betaald in twee gelijke termijnen waarvan de eerste vervalt op de laatste dag van de maand volgend op de maand die in de dagtekening van het aanslagbiljet is vermeld en de tweede twee maanden later.
2. In afwijking van het eerste lid geldt, ingeval het totaalbedrag van de op één aanslagbiljet verenigde aanslagen, of als het aanslagbiljet maar één aanslag bevat het bedrag daarvan meer dan € 25,- maar minder dan € 3.000,- bedraagt, en zolang de verschuldigde bedragen door middel van automatische betalingsincasso kunnen worden afgeschreven, dat de aanslagen moeten worden betaald in negen gelijke termijnen. De eerste vervalt op de dag van de dagtekening van het aanslagbiljet en elk van de volgende termijnen telkens een maand later.
3. De belasting moet worden betaald ingeval de kennisgeving bedoeld in artikel 8, tweede lid:
 - a mondeling wordt gedaan, op het moment van het doen van de kennisgeving;
 - b schriftelijk wordt gedaan, op het moment van het uitreiken van de kennisgeving, dan wel ingeval van toezending daarvan, binnen 1 maand na dagtekening van de kennisgeving.
4. De Algemene termijnenwet is niet van toepassing op de in de voorgaande leden gestelde termijnen.

HOOFDSTUK III Reinigingsrechten

Artikel 11.

Belastbaar feit

Onder de naam 'reinigingsrechten' worden rechten geheven zowel voor het genot van door het gemeentebestuur verstrekte diensten als voor het gebruik van voor de openbare dienst bestemde gemeentebezittingen, werken of inrichtingen die bij de gemeente in beheer of in onderhoud zijn.

Artikel 12.

Belastingplicht

De rechten worden geheven van degene op wiens aanvraag dan wel ten behoeve van wie de dienst wordt verricht of van degene die van de bezittingen, werken of inrichtingen gebruik maakt.

Artikel 13.

Maatstaf van heffing en belastingtarief

1. Het recht bedraagt per bedrijfsperceel per jaar € 276,12
2. In afwijking van het eerste lid bedraagt voor bedrijfspercelen waarvan aan de belastingplichtige op de eerste van het jaar een van de volgende combinaties van containers in bruikleen gegeven is:
 - a. een container van 240 liter bestemd voor groente-fruit en tuinafval en een container van 140 liter bestemd voor huishoudelijke afvalstoffen; of
een container van 140 liter bestemd voor groente-fruit en tuinafval en een container van 240 liter bestemd voor huishoudelijke afvalstoffen: € 319,56
 - b. een container van 240 liter bestemd voor groente-fruit en tuinafval en een container van 240 liter bestemd voor huishoudelijke afvalstoffen: € 363,00
3. Het bedrag als bedoeld in het eerste of tweede lid wordt verhoogd indien een extra container in bruikleen is gegeven
 - a. van 140 liter, bestemd voor groente-fruit en tuinafval of overige huishoudelijke afvalstoffen: € 60,84
 - b. van 240 liter, bestemd voor groente-fruit en tuinafval of overige huishoudelijke afvalstoffen: € 104,28

4. In afwijking van het tweede en derde lid wordt het recht als bedoeld in het eerste lid voor bedrijfspercelen die van een gezamenlijke afvalinzameling gebruik maken, verhoogd met een bedrag van € 4,341 voor elke volle eenheid van 10 liter gemiddelde inzamelcapaciteit per perceel per jaar uitstijgend boven de 280 liter.
De gemiddelde inzamelcapaciteit per bedrijfsperceel wordt berekend door het totale volume te delen door het aantal van de gezamenlijke inzameling gebruik makende bedrijfspercelen.
5. Indien de ophaalfrequentie hoger is dan de standaardfrequentie van tweewekelijks het restafval en tweewekelijks het GFT-afval, dan wordt het tarief van artikel 13 lid 1 tot en met 4 vermenigvuldigd met die frequentie.
6. De belasting bedraagt voor het op aanvraag omwisselen van een container of het plaatsen van een extra container, ingeval het geen verhuizing of omruiling van een kapotte container betreft, per keer per adres € 35,70
7. De belasting bedraagt voor een aanvraag tot extra lediging van een container, per keer per adres € 35,70
8. Het recht bedraagt voor het op verzoek verdelgen van ongedierte zoals vlooiën, muizen, vliegen, enz. en er gevaar dreigt voor verspreiding en er besmetting bestaat welke gevaar oplevert voor de volksgezondheid, per behandeling € 76,30
9. De rechten bedoeld in dit hoofdstuk zijn vermeld inclusief de verschuldigde omzetbelasting.

Artikel 14.

Belastingjaar

Met betrekking tot de rechten die per jaar worden geheven is het belastingjaar gelijk aan het kalenderjaar.

Artikel 15.

Wijze van heffing

1. De rechten bedoeld in artikel 13, eerste tot en met vijfde lid, worden geheven bij wege van aanslag met dien verstande dat per belastbaar feit een afzonderlijke aanslag kan worden opgelegd.
2. De rechten bedoeld in artikel 13, zesde tot en met negende lid, wordt geheven door middel van een gedagtekende schriftelijke kennisgeving waarop het gevorderde bedrag is vermeld. Het gevorderde bedrag wordt door toezending of uitreiking van de schriftelijke kennisgeving aan de belastingschuldige bekendgemaakt.

Artikel 16.

Ontstaan van de belastingschuld

1. De belasting bedoeld in artikel 13, eerste lid tot en met vijfde lid, is verschuldigd bij het begin van het belastingjaar, zo dit later is, bij de aanvang van de belastingplicht.
2. Indien de belastingplicht in de loop van het belastingjaar aanvangt, is de belasting verschuldigd voor zoveel twaalfde gedeelten van de voor dat belastingjaar verschuldigde belasting als er in dat belastingjaar, na de aanvang van de belastingplicht, nog kalendermaanden overblijven.
3. Indien de belastingplicht in de loop van het belastingjaar eindigt, bestaat aanspraak op ontheffing voor zoveel twaalfde gedeelten van de voor dat belastingjaar verschuldigde belasting als er in dat belastingjaar, na het einde van de belastingplicht, nog volle kalendermaanden overblijven.
4. Het tweede en derde lid zijn niet van toepassing indien de belastingplichtige binnen de gemeente verhuist en aldaar een ander perceel in gebruik neemt.
5. De belasting bedoeld in artikel 13, zesde tot en met negende lid, is verschuldigd bij de aanvang van de dienstverlening.

Artikel 17.

Termijnen van betaling

1. De gevorderde bedragen moeten worden betaald in twee gelijke termijnen waarvan de eerste vervalt op de laatste dag van de maand volgend op de maand die in de dagtekening van de kennisgeving is vermeld en de tweede twee maanden later.

2. Het overeenkomstig artikel 13, zesde en zevende lid, geheven recht moeten worden voldaan in één termijn, welke vervalt op de laatste dag van de maand volgend op de maand die in de dagtekening van het aanslagbiljet is vermeld.
3. Het overeenkomstig artikel 13, achtste lid, geheven recht moet worden voldaan in twee gelijke termijnen, waarvan de eerste vervalt op de laatste dag van de maand volgend op de maand die in de dagtekening van het aanslagbiljet is vermeld, de tweede termijn vervalt een maand later.
4. De Algemene termijnenwet is niet van toepassing op de in de voorgaande leden gestelde termijnen.

HOOFDSTUK IV

Aanvullende bepalingen

Artikel 18.

Nadere regels door het college van burgemeester en wethouders

Het college van burgemeester en wethouders kan nadere regels geven met betrekking tot de heffing en invordering van reinigingsheffingen.

Artikel 19.

Inwerkingtreding

1. De "Verordening reinigingsheffingen Helmond 2011", vastgesteld bij raadsbesluit van 11 november 2010 wordt ingetrokken met ingang van de in het derde lid genoemde datum van ingang van heffing, met dien verstande dat zij van toepassing blijft op de belastbare feiten die zich voor die datum hebben voorgedaan.
2. Deze verordening treedt in werking met ingang van de dag na de datum van uitgifte van het gemeenteblad waarin zij wordt geplaatst.
3. De datum van ingang van heffing is 1 januari 2012.

Aldus besloten in zijn openbare vergadering van 3 november 2011.

De raad voornoemd,
De voorzitter,

de griffier,



Onderwerp : Verordening Rioolheffing Helmond 2012

B&W vergadering : 6 september 2011

Dienst / afdeling : MO.BV

Aan de gemeenteraad,

Met ingang van het jaar 2010 is de gemeente Helmond, net als alle gemeenten die dit nog niet eerder hadden gedaan overgestapt op de rioolheffing; voortaan gebaseerd op artikel 228a in plaats van artikel 229 van de Gemeentewet. Dit houdt in, dat geen sprake meer is van een recht, waar een directe individuele dienstverlening tegenover staat, maar van een meer algemene belasting.

Deze rioolheffing heeft wel het karakter van een bestemmingsheffing, waarmee de kosten die de gemeente noodzakelijk acht voor niet alleen een doelmatig werkende riolering maar ook overige maatregelen ten aanzien van het beheer van hemelwater en grondwater kunnen worden verhaald. Tevens worden de kosten van kwijschelding in het tarief verwerkt.

Hoewel het hier om een principiële juridische wijziging gaat is er voor gekozen om de bepaling van de heffingsgrondslag niet wezenlijk te laten afwijken van de oude heffingssystematiek.

In het nieuwe Gemeentelijk rioleringsplan (GRP) 2010-2015 is meerjarig tarievenbeleid vastgelegd.

Op basis van dit beleid wordt op het tarief een jaarlijkse inflatiecorrectie toegepast; voor het jaar 2012 is dat 1,7%. Uitgangspunt is een kostendeckende exploitatie.

Hierin zal ook rekening worden gehouden met kosten die betrekking hebben op grondwater- en hemelwaterbeheer, zoals bijvoorbeeld het onderhoud voor de gescheiden stelsels behalve voor de afvoer van afvalwater en nu ook voor de afvoer van hemel- en grondwater.

Het basistarief voor 2012 zal per huishouden € 231,96 bedragen.

De aanslag Rioolheffing wordt op één aanslagbiljet gecombineerd met de reinigingsheffingen, de onroerende-zaakbelastingen en de hondenbelasting.

Wij stellen u voor te besluiten conform bijgaande conceptverordening.

Burgemeester en wethouders van Helmond,
De burgemeester, de secretaris,
drs. A.A.M. Jacobs. A.A.M. Marneffe RA.



Raadsbesluit 108
Vergadering 3 november 2011

Gemeenteraad

De raad van de gemeente Helmond;
gezien het voorstel van burgemeester en wethouders van 6 september 2011;
gelet op artikel 228a van de Gemeentewet;

besluit:
vast te stellen de Verordening Rioolheffing Helmond 2012.

Artikel 1.

Begripsomschrijvingen

Deze verordening verstaat onder:

- a. perceel: een roerende of onroerende zaak of een zelfstandig gedeelte daarvan;
- b. gemeentelijke riolering: een voorziening of combinatie van voorzieningen voor inzameling, verwerking, zuivering of transport van afvalwater, hemelwater of grondwater, in eigendom, in beheer of in onderhoud bij de gemeente;
- c. verbruiksperiode: de periode waarop de afrekening van Brabant Water N.V. betrekking heeft;
- d. water: huishoudelijk afvalwater, bedrijfsafvalwater, hemelwater of grondwater.

Artikel 2.

Aard van de belasting

Onder de naam rioolheffing wordt een directe belasting geheven ter bestrijding van de kosten die voor de gemeente verbonden zijn aan:

- a. de inzameling en het transport van huishoudelijk afvalwater en bedrijfsafvalwater, alsmede de zuivering van huishoudelijk afvalwater; en
- b. de inzameling van afvloeiend hemelwater en de verwerking van het ingezamelde hemelwater, alsmede het treffen van maatregelen teneinde structureel nadelige gevolgen van de grondwaterstand voor de aan de grond gegeven bestemming zoveel mogelijk te voorkomen of te beperken.

Artikel 3.

Belastbaar feit en belastingplicht

1. De belasting wordt geheven van de gebruiker van een perceel van waaruit water direct of indirect op de gemeentelijke riolering wordt afgevoerd.
2. Als gebruiker wordt aangemerkt:
 - a. degene die naar de omstandigheden beoordeeld het perceel al dan niet krachtens eigendom, bezit, beperkt recht of persoonlijk recht gebruikt;
 - b. ingeval een gedeelte van een perceel - niet een gedeelte als bedoeld in artikel 4 - voor gebruik is afgestaan: degene die dat gedeelte voor gebruik heeft afgestaan.

Artikel 4.

Zelfstandige gedeelten

Indien gedeelten van een in artikel 3 bedoeld perceel blijkens hun indeling bestemd zijn om als afzonderlijk geheel te worden gebruikt, wordt de belasting geheven ter zake van elk als zodanig bestemd gedeelte, met dien verstande dat indien twee of meer van die gedeelten tezamen als één geheel worden gebruikt, deze als één perceel worden aangemerkt

Artikel 5.

Vrijstellingen

1. De belasting als genoemd in artikel 2 wordt niet geheven van een perceel of van een gedeelte van een perceel als bedoeld in artikel 4, indien de totale Gebruiksoppervlakte van de opstallen voor woningen, of voor niet-woningen de Bruto-vloeroppervlakte – zoals vastgesteld ten behoeve van de WOZ-taxatie – niet meer dan 30 m² bedraagt. Deze vrijstelling geldt uitsluitend als er geen sprake is van een directe aansluiting op de gemeentelijke riolering.
2. De belasting als genoemd in artikel 2 wordt niet geheven van een perceel of van een gedeelte van een perceel als bedoeld in artikel 4, indien de belastingplichtige zelf de lasten verband houdend met de afvoer van afvalwater draagt.
Dit is het geval bij septic tanks of IBA's in eigendom van en beheer bij de gebruiker, waarbij de gemeente geen voorzieningen heeft getroffen.

Artikel 6.

Maatstaf van heffing

1. De belasting als bedoeld in artikel 2 wordt geheven naar het aantal kubieke meters water dat vanuit het perceel wordt afgevoerd.
2. Het aantal kubieke meters water wordt gesteld op het aantal kubieke meters water, dat in de aan het belastingtijdvak voorafgaande verbruiksperiode naar het perceel is toegevoerd of is opgepompt.
3. Ingeval gebruik wordt gemaakt van een pompinstallatie moet die pompinstallatie zijn voorzien van een:
 - a. watermeter, waarvan de hoeveelheid opgepompt water kan worden afgelezen, of
 - b. bedrijfsurenteller, waarvan het aantal uren dat een pompinstallatie met vaste capaciteit in bedrijf is geweest kan worden afgelezen.De eerste volzin is niet van toepassing indien vaststelling van de hoeveelheid opgepompt water geschiedt op grond van enig andere wettelijke bepaling.
4. De op de voet van het tweede lid berekende hoeveelheid toegevoerd of opgepompt water wordt verminderd met de hoeveelheid water die niet is afgevoerd.
5. Voor zover de gegevens als bedoeld in het tweede lid van dit artikel niet bekend zijn, wordt het waterverbruik door de in artikel 231, tweede lid, onderdeel b van de Gemeentewet bedoeld ambtenaar vastgesteld op basis van het waterverbruik van vergelijkbare huishoudens.
6. In afwijking van de voorgaande leden van dit artikel wordt bij incidentele lozingen van beperkte duur, daar waar het gaat om machinaal lozen van water uit bouwputten op de riolering van de gemeente, hetzij direct, hetzij indirect, het recht als bedoeld in artikel 2 geheven per lozingspunt.

Artikel 7.

Belastingtarieven

1. De belasting als bedoeld in artikel 2 bedraagt, behoudens het bepaalde in het tweede lid, € 19,33 per perceel, per maand van het heffingstijdvak.
2. Indien de overeenkomstig artikel 6 vastgestelde hoeveelheid afgevoerd water méér bedraagt dan 1.200 m³ dan bedraagt de belasting boven het in het eerste lid genoemde bedrag:
 - a. € 0,40 voor elke m³ boven de 1.200 tot en met 50.000 m³;
 - b. € 0,33 voor elke m³ boven de 50.000 m³ tot en met 100.000 m³;
 - c. € 0,27 voor elke m³ boven de 100.000 m³ tot en met 200.000 m³;
 - d. € 0,17 voor elke m³ boven de 200.000 m³ tot en met 300.000 m³;
 - e. € 0,06 voor elke m³ boven de 300.000 m³.
3. De belasting als bedoeld in artikel 2 bedraagt, indien sprake is van een incidentele lozing als bedoeld in artikel 6, lid 6 per lozingspunt per dag € 23,27.

Artikel 8.

Belastingjaar

Het belastingjaar gelijk aan het kalenderjaar.

Artikel 9.

Wijze van heffing

De belasting wordt bij wege van aanslag geheven.

Artikel 10.

Ontstaan van de belastingschuld en heffing naar tijdsgelang

1. De belasting als bedoeld in artikel 2 is verschuldigd bij het begin van het belastingjaar of, zo dit later is, bij de aanvang van de belastingplicht.
2. Indien de belastingplicht met betrekking tot het perceel voor de belasting als bedoeld in artikel 2 in de loop van het belastingjaar aanvangt, is de belasting verschuldigd over zoveel twaalfde gedeelten van de voor dat jaar verschuldigde belasting als er in dat jaar, na de aanvang van de belastingplicht, nog volle kalendermaanden overblijven.
3. Indien de belastingplicht met betrekking tot het eigendom voor de belasting als bedoeld in artikel 2 in de loop van het belastingjaar eindigt, bestaat aanspraak op ontheffing voor zoveel twaalfde gedeelten van de voor dat jaar verschuldigde belasting als er in dat jaar, na het einde van de belastingplicht, nog volle kalendermaanden overblijven, tenzij het bedrag van de ontheffing minder bedraagt dan € 10,--.
4. Het tweede en derde lid zijn niet van toepassing indien de belastingplichtige binnen de gemeente verhuist en aldaar een ander eigendom in gebruik neemt.

Artikel 11.

Termijnen van betaling

1. In afwijking van artikel 10, eerste lid, van de Invorderingswet 1990 moeten de aanslagen worden betaald in twee gelijke termijnen waarvan de eerste vervalt op de laatste dag van de maand volgend op de maand die in de dagtekening van het aanslagbiljet is vermeld en de tweede twee maanden later.
2. In afwijking van het eerste lid geldt, ingeval het totaalbedrag van de op één aanslagbiljet verenigde aanslagen, of als het aanslagbiljet maar één aanslag bevat het bedrag daarvan, meer dan € 25,-- maar minder bedraagt dan € 3.000,--, en zolang de verschuldigde bedragen door middel van automatische betalingsincasso kunnen worden afgeschreven, dat de aanslagen moeten worden betaald in negen gelijke termijnen. De eerste vervalt op de laatste dag van de maand die in de dagtekening van het aanslagbiljet is vermeld en elk van de volgende termijnen telkens een maand later.
3. De algemene termijnenwet is niet van toepassing op de in de voorgaande leden genoemde termijnen.

Artikel 12.

Nadere regels door het college van burgemeester en wethouders

Het college van burgemeester en wethouders kan nadere regels geven met betrekking tot de heffing en invordering van de rioolheffing.

Artikel 13.

Inwerkingtreding

1. De "Verordening Rioolheffing Helmond 2011", vastgesteld bij raadsbesluit van 11 november 2010 wordt ingetrokken met ingang van de in het derde lid genoemde datum van ingang van heffing, met dien verstande dat zij van toepassing blijft op de belastbare feiten die zich voor die datum hebben voorgedaan.
2. Deze verordening treedt in werking met ingang van de dag na de datum van uitgifte van het gemeenteblad waarin zij wordt geplaatst.
3. De datum van ingang van heffing is 1 januari 2012.

Aldus besloten in zijn openbare vergadering van 3 november 2011.

De raad voornoemd,

De voorzitter,

de griffier,



Onderwerp : Verordening Parkeerbelastingen Helmond 2012

B&W vergadering : 6 september 2011

Dienst / afdeling : MO.BV

Aan de gemeenteraad,

In verband met de praktische hanteerbaarheid van de parkeertarieven, uitgedrukt in veelvoud van € 0,10 per tijdseenheid, worden de tarieven niet jaarlijks, maar om de paar jaar verhoogd. In 2011 heeft er zo'n verhoging plaats gevonden, dus voor het jaar 2012 zullen de meeste tarieven gelijk blijven.

Wel is het tarief van de naheffingsaanslag parkeerbelastingen conform bestendige gedragslijn verhoogd naar het wettelijk vastgestelde maximum van € 54,--. Als bijlage bij deze verordening is een kostenonderbouwing van de kosten voor de parkeercontroles opgenomen, waaruit blijkt dat het maximumtarief gerechtvaardigd is.

Voor een nadere toelichting wordt verwezen naar de tekst bij programma 11.

Wij stellen u voor te besluiten conform bijgaande conceptverordening.

Burgemeester en wethouders van Helmond,
De burgemeester, De secretaris,
Drs. A.A.M. Jacobs. A.A.M. Marneffe RA.



Raadsbesluit 109
Vergadering 3 november 2011

Gemeenteraad

De raad van de gemeente Helmond;
gezien het voorstel van burgemeester en wethouders van 6 september 2011;
gelet op de bepalingen van de Gemeentewet;

besluit:
vast te stellen de Verordening Parkeerbelastingen Helmond 2012.

Artikel 1.
Begripsomschrijvingen

Voor de toepassing van deze verordening wordt verstaan onder:

- a. parkeren: het gedurende een aaneengesloten periode doen of laten staan van een motorvoertuig, anders dan gedurende de tijd die nodig is voor en gebruikt wordt tot het onmiddellijk in- of uitstappen van personen dan wel het onmiddellijk laden of lossen van zaken, op binnen de gemeente gelegen voor het openbaar verkeer openstaande terrein of weggedeelten, waarop dit doen of laten staan niet ingevolge een wettelijk voorschrift is verboden;
- b. motorvoertuigen: hetgeen daaronder wordt verstaan in het RVV 1990 met inbegrip van brommobielen, zoals bedoeld in artikel 1 onder ia van het RVV 1990;
- c. houder: degene op wiens naam het voor het motorrijtuig opgegeven kenteken ten tijde van het parkeren was ingeschreven in het krachtens de Wegenverkeerswet 1994 aangehouden register van opgegeven kentekens;
- d. parkeerapparatuur: parkeermeters, parkeerautomaten, met inbegrip van verzamelparkeermeters, en hetgeen naar maatschappelijke opvattingen overigens onder parkeerapparatuur wordt verstaan;
- e. autodate: het herhaald en opeenvolgend gezamenlijk gebruik van motorvoertuigen op grond van een overeenkomst tussen natuurlijke personen en een aanbieder of tussen natuurlijke personen uit meer dan een huishouden.

Artikel 2.
Belastbaar feit

Onder de naam 'parkeerbelastingen' worden de volgende belastingen geheven:

- a. Een belasting ter zake van het parkeren van een voertuig op een bij, dan wel krachtens deze verordening in de daarin aangewezen gevallen door het college van Burgemeester en Wethouders te bepalen plaats, tijdstip en wijze;
- b. Een belasting ter zake van een van gemeentewege verleende vergunning voor het parkeren van een motorvoertuig op een in die vergunning aangegeven plaats en wijze.

Artikel 3.
Belastingplicht

1. De belasting bedoeld in artikel 2 onderdeel a, wordt geheven van degene die het voertuig heeft geparkeerd.
2. Als degene die het voertuig heeft geparkeerd wordt mede aangemerkt:
 - a. Degene die de belasting voldoet, dan wel te kennen geeft of heeft gegeven de belasting te willen voldoen;
 - b. Zolang geen voldoening van de belasting genoemd in artikel 2, onderdeel a, heeft plaatsgevonden: de houder van het voertuig, met dien verstande dat:
 1. als een voor ten hoogste drie maanden aangegane huurovereenkomst wordt overgelegd waaruit blijkt wie ten tijde van het parkeren ingevolge deze overeenkomst de huurder van het voertuig was, niet de houder maar de huurder wordt aangemerkt als degene die het motorvoertuig heeft geparkeerd;

2. als blijkt dat een ander in het kentekenregister had moeten staan ingeschreven, die ander wordt aangemerkt als degene die het voertuig heeft geparkeerd.
3. De belasting bedoeld in artikel 2, onderdeel a, wordt niet geheven van degene die op de voet van het tweede lid, onderdeel b als degene die het motorvoertuig heeft geparkeerd wordt aangemerkt, als deze aannemelijk maakt dat ten tijde van het parkeren een ander tegen zijn wil van het motorvoertuig gebruik heeft gemaakt en dat hij dit gebruik redelijkerwijs niet heeft kunnen voorkomen.
4. De belasting bedoeld in artikel 2, onderdeel b, wordt geheven van degene die de vergunning heeft aangevraagd.

Artikel 4.

Maatstaf van heffing, belastingtarief en belastingtijdvak

De maatstaf van heffing, het belastingtarief en het belastingtijdvak zijn vermeld in de bij deze verordening behorende en daarvan deel uitmakende tarieventabel.

Artikel 5.

Wijze van heffing

1. De belasting bedoeld in artikel 2, onderdeel a, wordt geheven bij wege van voldoening op aangifte. Als voldoening op aangifte wordt aangemerkt het bij de aanvang van het parkeren in werking stellen van de parkeerapparatuur op de daartoe bestemde wijze en met inachtneming van de door het college van burgemeester en wethouders gestelde voorschriften.
2. De belasting bedoeld in artikel 2, onderdeel b, wordt geheven bij wege van voldoening op aangifte.

Artikel 6.

Ontstaan van de belastingschuld

1. De belasting bedoeld in artikel 2, onderdeel a, is verschuldigd bij de aanvang van het parkeren.
2. De belasting bedoeld in artikel 2, onderdeel b, is verschuldigd op het tijdstip waarop de vergunning wordt verleend.

Artikel 7.

Termijnen van betaling

1. De belasting bedoeld in artikel 2, onderdeel a, moet overeenkomstig de aangifte worden betaald bij de aanvang van het parkeren.
2. De belasting bedoeld in artikel 2, onderdeel b, moet overeenkomstig de aangifte worden betaald op het tijdstip waarop de vergunning wordt verleend.
3. Een naheffingsaanslag moet terstond worden betaald.

Artikel 8.

Ontheffing, teruggaaf

1. Behoudens het bepaalde in het tweede en derde lid van dit artikel bestaat geen recht op teruggaaf van de belasting.
2. Als voor een vergunning parkeergeld is voldaan voor een tijdvak van langer dan één kalendermaand en die vergunning als gevolg van verhuizing, ziekte, overlijden, bedrijfsopheffing of bedrijfsstaking vóór het verstrijken van dat tijdvak wordt ingetrokken, wordt op verzoek ontheffing van parkeergeld verleend over het aantal nog niet aangevangen volle kalendermaanden van dat tijdvak.
3. Als een vergunninghouder, die parkeergeld heeft voldaan, als gevolg van door of met medewerking van het gemeentebestuur getroffen maatregel, anders dan die bedoelde in het tweede lid, gedurende een of meer in dat tijdvak vallende kalendermaanden niet kan parkeren op een parkeerplaats, waarop zijn vergunning betrekking heeft, wordt op verzoek ontheffing van parkeergeld verleend over het aantal nog niet aangevangen volle kalendermaanden gedurende welke de vergunninghouder niet heeft kunnen parkeren.

Artikel 9.

Bevoegdheid tot aanwijzing parkeerplaatsen

De aanwijzing van de plaats waar, het tijdstip en de wijze waarop tegen betaling van de belasting bedoeld in artikel 2, onderdeel a, mag worden geparkeerd geschiedt in alle gevallen door het college van Burgemeester en wethouders bij openbaar te maken besluit.

Artikel 10.

Bevoegdheid tot naheffingsaanslag, wielklem en wegsleepregeling

1. Tot zekerheid van de betaling van een naheffingsaanslag ter zake van de belasting bedoeld in artikel 2, onderdeel a, kan aan het voertuig ook een wielklem worden aangebracht, waardoor wordt verhinderd dat het voertuig wordt weggereden.
2. Het college van Burgemeester en wethouders wijst bij openbaar te maken besluit in alle gevallen de terreinen en weggedeelten aan waar de wielklem wordt toegepast.
3. Indien na het aanbrengen van de wielklem 24 uren zijn verstreken kan het voertuig naar een in artikel 3, eerste lid van de vigerende Wegsleepverordening Helmond aangewezen plaats worden overgebracht en in bewaring worden gesteld.

Artikel 11.

Kosten

1. De kosten van de naheffingsaanslag ter zake van de belasting bedoeld in artikel 2, onderdeel a, bedragen € 54,--.
2. De kosten van het aanbrengen en het verwijderen van de wielklem bedragen € 50,--.
3. De kosten voor de overbrenging en bewaring zijn vastgelegd in de vigerende Wegsleepverordening Helmond.
4. Het bedrag van de ingevolge het tweede en derde lid in rekening te brengen kosten wordt bij voor bezwaar vatbare beschikking vastgesteld.

Artikel 12.

Kwijtschelding

Bij de invordering van de parkeerbelastingen wordt geen kwijtschelding verleend.

Artikel 13.

Nadere regels door het college van burgemeester en wethouders

Het college van burgemeester en wethouders kan nadere regels vaststellen met betrekking tot de heffing en de invordering van de parkeerbelasting.

Artikel 14.

Inwerkingtreding

1. De 'Verordening Parkeerbelastingen Helmond 2011' vastgesteld bij raadsbesluit van 11 november 2010, laatstelijk gewijzigd bij raadsbesluit van 5 april 2011, wordt ingetrokken met ingang van de in het derde lid genoemde datum van ingang van de heffing, met dien verstande dat zij van toepassing blijft op de belastbare feiten die zich voor die datum hebben voorgedaan.
2. Deze verordening treedt in werking met ingang van de dag na de datum van uitgifte van het gemeenteblad waarin zij wordt geplaatst.
3. De datum van ingang van de heffing is 1 januari 2012.

Aldus besloten in zijn openbare vergadering van 3 november 2011.

De raad voornoemd,

De voorzitter,

de griffier,

Tarientabel behorende bij de "Verordening Parkeerbelastingen Helmond 2012"

De tarieven bedragen vanaf 1 januari 2012:

- I voor het parkeren van motorvoertuigen als bedoeld in artikel 2, onder a, op de in het vigerende aanwijzingsbesluit aangewezen parkeerplaatsen:
1. in de tariefklasse 1:
per 15 minuten (met een maximum van 1 uur) € 0,50
 2. in de tariefklasse 2:
per 15 minuten (met een maximum van 4 uur) € 0,50
 3. in de tariefklasse 3:
 - a. per 15 minuten € 0,50
 - b. met een maximum per etmaal van € 12,50
 4. in de tariefklasse 4:
 - a. per 15 minuten € 0,50
 - b. met een maximum per etmaal van € 12,50
 - c. per maand met een vergunning/abbonnement € 69,00
 5. in de tariefklasse 5:
per 10 minuten (met een maximum van 4 uur) € 0,30
 6. in de tariefklasse 6:
 - a. per 10 minuten € 0,30
 - b. met een maximum per etmaal van € 12,50
 7. in de tariefklasse 7:
 - a. per 10 minuten € 0,30
 - b. met een maximum per etmaal van € 12,50
 - c. per maand met een vergunning/abbonnement € 69,00
 8. invalidenparkeerplaatsen
Op algemene invalidenparkeerplaatsen die gelegen zijn op parkeerterreinen behorende tot de tariefklassen 1 t/m 7 geldt dat met een geldige gehandicaptenparkeerkaart voor het daar geldende uurtarief dubbel zo lang mag worden geparkeerd.
 9. algemene parkeervergunning
In uitzonderlijke gevallen, waarbij sprake is van aantoonbaar belang, kan het college van B&W een algemene parkeervergunning verstrekken, geldig op alle betaald parkeerplaatsen, met uitzondering van parkeergarages. Tarief per maand € 87,50
- II De tarieven voor een parkeervergunning als bedoeld in artikel 2, onder b, op de in de vergunning aangegeven plaats en wijze bedragen:
- 1 vergunning voor bewoners
in de tariefklasse A (straatparkeerplaats) per maand € 12,00
 - 2 vergunning voor zakelijk belanghebbenden
in de tariefklasse A (straatparkeerplaats) per maand € 69,00

- III Bij vervanging ten gevolge van verlies, diefstal, beschadiging of het op andere wijze onbruikbaar worden van een geldige vergunning wordt een bedrag van € 50,- als kosten in rekening gebracht.
- IV Indien over de tarieven bedoeld in deze tarieventabel omzetbelasting is verschuldigd, worden deze verhoogd met het daarvoor geldende wettelijke percentage.

Behorende bij raadsbesluit van 3 november 2011.

Mij bekend,
De raadsgriffier

Bijlage: Toelichting Verordening Parkeerbelastingen Helmond 2012

Ad tarief kosten naheffingsaanslag:

Onderbouwing verhoging tarief kosten naheffingsaanslag naar wettelijk maximum van € 54,-- (Bron: Staatscourant 28-06-2011).

In de tarieven mogen de volgende kosten doorberekend worden:

- vaste informatieverwerkingskosten;
- variabele informatieverwerkingskosten;
- kosten van afschrijving;
- kosten van interest;
- personeelskosten;
- overheadkosten, welke ten hoogste 50% van de personeelskosten mogen bedragen.

Jaar: **2012** (begroting)

Kosten Stadswacht (7.500 uur maal € 32,95)	€ 247.125,--	
Verwerking MO.BV	€ 55.647,--	
Kapitaallasten PDA's	€ 16.480,--	
Totaal kosten 2012		€ 319.252,--
Raming op te leggen naheffingsaanslagen	€ 230.000,--	
Totaal Inkomsten 2012		€ 230.000,--
Saldo begroting 2012		€ -/- 89.252,--

N.B. de inkomsten in de begroting 2012 zijn gebaseerd op een tarief voor de naheffingsaanslag van € 54,= per aanslag en een aantal van 4.260 aanslagen.

Vaststelling nieuw tarief:

Bij de vaststelling van het nieuwe tarief mag wettelijk ervan uitgegaan worden dat de kosten gedekt worden uit de naheffingen. Dit is begrensd tot een maximum. Het maximumtarief voor het jaar 2012 zou in Helmond bij 4.260 aanslagen $€ 319.252/4.260 = € 74,94$ mogen bedragen. Het wettelijke maximumtarief van € 54,= mag dus gehanteerd worden.



Raadsvoorstel 110
Vergadering 3 november 2011

Gemeenteraad

Onderwerp : Tarieven parkeergarages Helmond 2012

B&W vergadering : 6 september 2011

Dienst / afdeling : MO.BV

Aan de gemeenteraad,

De tarieven voor de parkeergarages zijn privaatrechtelijke tarieven. Voor de vaststelling van privaatrechtelijke tarieven is het college van burgemeester en wethouders bevoegd.

Dit wordt vastgelegd in bijgaand besluit "Tarieven parkeergarages Helmond 2012".

Dit besluit wordt, gelijktijdig met de Belastingverordeningen, gepubliceerd in het gemeenteblad.

Voor het jaar 2012 worden de tarieven niet aangepast maar voor de volledigheid wordt dit besluit toch opgenomen bij de Belastingverordeningen en tarieven 2012.

Dit collegebesluit wordt u ter kennisname voorgelegd.

Burgemeester en wethouders van Helmond,
De burgemeester, De secretaris,
Drs. A.A.M. Jacobs. A.A.M. Marneffe RA.



***Raadsbesluit 110
Vergadering 3 november 2011***

Gemeenteraad

De raad van de gemeente Helmond;
gezien het voorstel van burgemeester en wethouders van 6 september 2011;
gelet op de bepalingen van de Gemeentewet;

besluit:

kennis te nemen van de door het college van burgemeester en wethouders vastgestelde “Tarieven parkeergarages Helmond 2012”.

Aldus besloten in zijn openbare vergadering van 3 november 2011.

De raad voornoemd,
De voorzitter,

de griffier,

Tarieven parkeergarages Helmond 2012

Artikel 1.

De tarieven voor parkeergarages (inclusief BTW) zijn als volgt vastgesteld:

- | | | |
|-----|---|---------|
| I | a. per 10 minuten | € 0,30 |
| | b. met een maximum per etmaal van | € 12,50 |
| | c. verloren kaart | |
| | Indien een automobilist zijn/haar parkeerkaart niet meer heeft dan wordt het volledige etmaal tarief in rekening gebracht | |
| | d. per maand per plaats met een abonnement (1) geldig op ma t/m vr van 7.30 tot 19.00 uur | € 56,00 |
| | e. per maand per plaats met een abonnement (1) geldig tijdens alle openingstijden van de garage | € 62,50 |
| | (1) Hiertoe behoren ook de groepskaarten: bij een afname van minimaal 10 parkeerplaatsen kunnen maximaal twee maal zoveel toegangspasjes worden verkregen. | |
| II | voor parkeergarage 't Cour: | |
| | a. per maand per plaats met een abonnement voor bewoners geldig 24 uur per dag | € 32,50 |
| | b. per maand per plaats met een abonnement voor zakelijk belanghebbenden geldig 24 uur per dag | € 60,00 |
| III | voor parkeergarage Doorneind: | |
| | De tarieven voor een parkeerabonnement op de daarin aangegeven plaats en wijze bedragen: | |
| | 1 abonnement voor bewoners per maand | € 36,00 |
| | 2 abonnement voor zakelijk belanghebbenden per maand | € 75,00 |
| IV | Bij vervanging ten gevolge van verlies, diefstal, beschadiging of het op andere wijze onbruikbaar worden van een geldig abonnement wordt een bedrag van € 50,- als kosten in rekening gebracht. | |
| V | De kosten voor opening van parkeergarages en fietsenstallingen na sluitingstijd, de zgn. 'nood'-openingen t.b.v. abonenthouders en kortparkeerders bedragen : € 50,--. | |

Artikel 2.

Nadere regels door het college van burgemeester en wethouders

Het college van burgemeester en wethouders kan nadere regels geven met betrekking tot de heffing en de invordering van de te vorderen bedragen.

Artikel 3.

Inwerkingtreding

1. Het besluit " Tarieven Parkeergarages Helmond 2011", vastgesteld bij B&W-besluit van 14 september 2010, wordt ingetrokken met ingang van de in het tweede lid genoemde datum.
2. Dit besluit treedt in werking op 1 januari 2012.

Besloten in de vergadering van 6 september 2011.

Burgemeester en wethouders van Helmond,

De burgemeester,
Drs. A.A.M. Jacobs.

De secretaris,
A.A.M. Marneffe RA.

Toelichting Tarieven parkeergarages Helmond 2012

De genoemde tarieven zijn inclusief BTW. Omdat de in dit besluit genoemde locaties niet openbaar zijn in de zin van de wegenwet, kunnen alleen privaatrechtelijke tarieven worden geheven. Hiervoor is de gemeente BTW-plichtig. Dit geldt zowel voor de kortparkeertarieven als de abonnementen.



Onderwerp : Verordening Reclamebelasting 2012

B&W vergadering : 6 september 2011

Dienst / afdeling : MO.BV

Aan de gemeenteraad,

Met ingang van 1 augustus 2006 maakt de gemeente Helmond gebruik van het instrument reclamebelasting. Deze heffing is in het leven geroepen, mede op verzoek van de ondernemers in het Helmondse centrumgebied, om het centrummanagement in deze gemeente te kunnen financieren via een verplichtende heffing, zodat ook alle ondernemers in het centrumgebied bijdragen aan de kosten van het centrummanagement.

Begin van dit jaar heeft een evaluatie plaatsgevonden, waarbij is gevraagd wat de mening van de ondernemers over de reclamebelasting was en of voortzetting gewenst was. De reacties op de enquête, die door de afdeling Onderzoek & Statistiek is uitgevoerd waren positief ten aanzien van de reclamebelasting, waarop besloten is de heffing ook de komende vijf jaar te continueren.

De verordening wordt jaarlijks aangepast bij het opstellen van de begroting voor het volgende jaar, waarbij bij de tariefstelling wordt gekeken naar de kosten, verbonden aan het activiteitenprogramma van het centrummanagement, verhoogd met de perceptiekosten van de gemeente, die samenhangen met deze heffing. De tarieven worden voor 2012 verhoogd met de inflatiecorrectie van 1,7%.

In 2008 is een tweede gebied, de winkelboulevard Engelseweg e.o. toegevoegd aan deze verordening, dat wel eenzelfde systematiek hanteert, maar met een eigen begroting en een bijbehorende, afwijkende tariefstelling. Hier wordt uitgegaan van een gelijkblijvende opbrengst van ca. € 25.000,=, in overeenstemming met de begroting van de winkeliersvereniging Engelseweg e.o.

De opbrengsten en kosten worden per gebied geadministreerd en gesplitst aan die gebieden toegerekend.

Begin 2010 hebben de gezamenlijke ondernemersverenigingen in Helmond een verzoek gedaan om verder te kijken naar mogelijkheden om ondernemersfondsen te voeden vanuit gerichte belastingheffing. Het onderzoek, dat wordt geïnitieerd door de ondernemers, heeft nog niet tot concrete resultaten geleid.

Wij stellen u voor te besluiten conform bijgaande conceptverordening.

Burgemeester en wethouders van Helmond,
De burgemeester, De secretaris,
Drs. A.A.M. Jacobs. A.A.M. Marneffe RA.



Raadsbesluit 111
Vergadering 3 november 2011

Gemeenteraad

De raad van de gemeente Helmond;
gezien het voorstel van burgemeester en wethouders van 6 september 2011;
gelet op artikel 227 van de Gemeentewet;

besluit:

vast te stellen de Verordening Reclamebelasting Helmond 2012.

Artikel 1.

Begripsomschrijvingen

Deze verordening verstaat onder:

- a. opschrift: openbare aankondiging in letter of symbolen, voor zover niet door middel van tijdschriften of nieuwsbladen gedaan;
- b. reclameobject: een openbare aankondiging zichtbaar vanaf de openbare weg;
- c. bouwwerk: elke constructie van enige omvang van hout, steen, metaal of ander materiaal, welke op de plaats van bestemming hetzij direct of indirect met de grond verbonden is, hetzij directe of indirecte steun vindt in of op de grond;
- d. tussenpersoon: een natuurlijke persoon of rechtspersoon die zijn bedrijf maakt van het verlenen van bemiddeling bij het tot stand brengen en sluiten van overeenkomsten in opdracht en op naam van personen tot wie hij niet in vaste betrekking staat;
- e. exploitant: een natuurlijke persoon of rechtspersoon die zijn bedrijf maakt van het ten behoeve van derden tegen vergoeding aanbrengen van reclameobjecten op door hem daartoe beschikbaar gestelde oppervlakten;
- f. maand: een kalendermaand;
- g. jaar: een kalenderjaar.

Gebiedsomschrijving

De verordening reclamebelasting 2012 is toepasselijk binnen de volgende gebieden van de gemeente Helmond:

1. Het Centrumgebied, bestaande uit de straten: Veestraat, Markt, Kerkstraat, Oude AA, Smalle Haven, Ameidestraat, Ketsegangske, Molenstraat vanaf de kruising met Zuidende tot aan de T-splitsing met Zuid- en Noord-Koninginnewal, Noord-Koninginnewal, Zuid-Koninginnewal tussen de T-splitsing Noord-Koninginnewal/Molenstraat/Kasteel-Traversal, Kluisstraat tussen Noord-Koninginnewal en Zuidende, Marktstraat, Steenweg tussen Kanaaldijk Noord-West en Wilhelminalaan, Kromme Steenweg vanaf de Steenweg tot aan de Kasteel-Traversal, Kegelbaan, Kasteellaan, Ameidewal, Kamstraat, Lambertushof, Havenweg (even nummers) en Parkweg, zoals aangegeven op de bij deze verordening behorende kaart van "gebied 1: Centrumgebied";
2. De "Winkelboulevard Engelseweg en omgeving", bestaande uit de straten: Churchill-laan tussen spoorlijn en Engelseweg, Nijverheidsweg, Engelseweg tussen Churchill-laan en Duizeldonksestraat, Generaal Robertsstraat, Generaal O'Connorstraat, Rooseindsestraat tussen Nijverheidsweg en Duizeldonksestraat, Duizeldonksestraat tussen Rooseindseweg en Engelseweg en Lage Dijk tussen spoorlijn en Engelseweg, zoals aangegeven op de bij deze verordening behorende kaart van "gebied 2: Winkelboulevard Engelseweg en omgeving".

Artikel 3.

Belastbaar feit

Onder de naam 'reclamebelasting' wordt, onder de in de bij deze verordening behorende tarieventabel gestelde voorwaarden, een belasting geheven ter zake van openbare aankondigingen zichtbaar vanaf de openbare weg.

Artikel 4.

Belastingplicht

1. De reclamebelasting wordt geheven van degene van wie, dan wel ten behoeve van wie, al dan niet met vergunning, de reclameobjecten worden aangetroffen.
2. In afwijking van het bepaalde in het eerste lid wordt de reclamebelasting ter zake van reclameobjecten die door tussenkomst van een exploitant zijn aangebracht, geheven van die exploitant.

Artikel 5.

Maatstaf van heffing en belastingtarief

1. De reclamebelasting wordt geheven naar de maatstaven en de tarieven opgenomen in de bij deze verordening behorende tarieventabel, met inachtneming van het overigens in deze verordening bepaalde.
2. Voor de toepassing van dit artikel worden de op de voet van artikel 6, tweede lid, bepaalde oppervlakten van reclameobjecten, die bij één bouwwerk of deel daarvan behoren, bij elkaar opgeteld. Indien meerdere bouwwerken of delen daarvan tezamen worden gebruikt door één belastingplichtige, worden de oppervlakten van reclameobjecten die bij deze bouwwerken of delen daarvan behoren voor de toepassing van dit artikel bij elkaar opgeteld.
3. Reclameobjecten behoren in elk geval tot één bouwwerk indien zij daarmee fysiek zijn verbonden of daarmee tezamen worden gebruikt.

Artikel 6.

Berekening van de reclamebelasting

1. Voor de berekening van de reclamebelasting wordt met betrekking tot een in de tarieventabel genoemde oppervlaktemaat een gedeelte daarvan als een volle eenheid aangemerkt.
2. De oppervlakte van een reclameobject wordt vastgesteld als volgt:
 - a. indien de openbare aankondiging wordt gedaan op een zuil, bord, vlag, (span)doek, poster of soortelijk aankondigingsvoorwerp, wordt de oppervlakte van de aankondiging bepaald op de oppervlakte van het voorwerp waarop de aankondiging wordt gedaan. Indien het voorwerp niet rechthoekig is, wordt de oppervlakte van het aankondigingsvoorwerp bepaald door de lengte c.q. de hoogte en de breedte van de denkbeeldige rechthoek die het voorwerp omsluit;
 - b. indien de openbare aankondiging bestaat in het aankondigingsvoorwerp zelf, wordt de oppervlakte van de aankondiging bepaald op de oppervlakte van het voorwerp. Indien het voorwerp niet rechthoekig is, wordt de oppervlakte van het aankondigingsvoorwerp bepaald door de lengte c.q. de hoogte en de breedte van de denkbeeldige rechthoek die het voorwerp omsluit;
 - c. indien de openbare aankondiging wordt gedaan door middel van een combinatie van verschillende losse voorwerpen of een opschrift met losse letters of symbolen, wordt de oppervlakte van het reclameobject bepaald door de lengte c.q. de hoogte en de breedte van de denkbeeldige rechthoek die de voorwerpen of het opschrift omsluit.
3. Indien het reclameobject slechts voor een deel zichtbaar is vanaf de openbare weg wordt de oppervlakte van het reclameobject bepaald op het van de openbare weg zichtbaar gedeelte van het reclameobject.

Artikel 7.

Belastingtijdvak

Het belastingtijdvak is gelijk aan het kalenderjaar.

Artikel 8.

Ontstaan van de belastingschuld en heffing naar tijdsgelang

1. De belastingschuld ontstaat bij het begin van het belastingtijdvak.
2. Indien de belastingplicht na het begin van het belastingtijdvak aanvangt, ontstaat de belastingschuld bij de aanvang van de belastingplicht.
3. Indien de belastingplicht bij het begin van het belastingtijdvak bestaat of aanvangt, wordt de reclamebelasting naar jaartarief geheven.
4. Indien de belastingplicht na het begin van het belastingtijdvak aanvangt, wordt de reclamebelasting naar maandtarief geheven.
5. Indien de belastingplicht in de loop van het belastingtijdvak aanvangt, is de naar maandtarief geheven reclamebelasting verschuldigd voor zoveel maanden als er in dat jaar, na het tijdstip van de aanvang van de belastingplicht, nog volle kalendermaanden overblijven.
6. Indien de belastingplicht in de loop van het belastingtijdvak eindigt en de reclamebelasting naar jaartarief is geheven, wordt de aanslag op verzoek van belastingplichtige verminderd voor zoveel twaalfde gedeelten van de voor dat jaar verschuldigde reclamebelasting als er in dat jaar, na het tijdstip van de beëindiging van de belastingplicht, nog volle kalendermaanden overblijven, tenzij blijkt dat het bedrag van de vermindering minder bedraagt dan € 10,--.
7. Indien de belastingplicht in de loop van het belastingtijdvak eindigt en de reclamebelasting naar maandtarief is geheven, wordt de aanslag op verzoek van belastingplichtige verminderd tot op het bedrag dat met toepassing van het maandtarief wordt berekend voor het aantal volle kalendermaanden waarin de belastingplicht bestond, tenzij blijkt dat het bedrag van de vermindering minder bedraagt dan € 10,--. Voor de toepassing van de vorige volzin wordt de maand waarin de belastingplicht eindigt als volle kalendermaand aangemerkt.

Artikel 9.

Wijze van heffing

1. De reclamebelasting wordt geheven bij wege van aanslag.
2. Belastingaanslagen met een totaalbedrag van minder dan € 10,-- worden niet opgelegd. Voor de toepassing van de vorige volzin wordt het totaal van op één aanslagbiljet verenigde aanslagen aangemerkt als één belastingaanslag.

Artikel 10.

Vrijstellingen

De reclamebelasting wordt niet geheven voor openbare aankondigingen:

- a. waarvoor op grond van een privaatrechtelijke overeenkomst betaling aan de gemeente moet geschieden onderscheidenlijk een vergoeding aan de gemeente verschuldigd is;
- b. die als algemene bewegwijzering waarmee een algemeen belang wordt gediend kunnen worden aangemerkt;
- c. die door de gemeente of in opdracht van de gemeente is geplaatst of aangebracht, indien en voor zover de openbare aankondiging geschiedt ter uitvoering van de publieke taak;
- d. die door (semi) overheden of cultureel-maatschappelijke instellingen zijn aangebracht en die een cultureel, maatschappelijk, charitatief of ideëel belang dienen;
- e. op parasols welke zijn geplaatst op een terras bij een horecaonderneming;
- f. aangebracht door of namens winkeliersverenigingen of wijkorganen, waarbij het reclameobject uitsluitend bestaat uit een vlag met naam van de winkeliersvereniging of het wijkorgaan;
- g. op zuilen, borden, muren of andere constructies, aangewezen door het bevoegde bestuursorgaan;
- h. voorzien van opschriften aangebracht op bouwterreinen, voor zover deze opschriften rechtstreeks betrekking hebben op de op dat terrein in uitvoering zijnde bouwwerkzaamheden;
- i. die met vermelding van de naam van een tussenpersoon zijn gedaan in verband met de verhuur of de verkoop van roerende of onroerende zaken, geheven van die tussenpersoon.

Artikel 11.

Betalingstermijn

1. De aanslag dient te worden betaald in één termijn, welke vervalt één maand na de dagtekening van het aanslagbiljet.
2. De Algemene termijnenwet is niet van toepassing op de in het voorgaande lid gestelde termijn.

Artikel 12.

Kwijtschelding

Voor deze belasting wordt geen kwijtschelding verleend.

Artikel 13.

Nadere regels door het college van burgemeester en wethouders

Het college van burgemeester en wethouders kan nadere regels geven met betrekking tot de heffing en invordering van de reclamebelasting.

Artikel 14.

Inwerkingtreding

1. De 'Verordening Reclamebelasting Helmond 2011' vastgesteld bij raadsbesluit van 11 november 2010 wordt ingetrokken met ingang van de in het derde lid genoemde datum van ingang van de heffing, met dien verstande dat zij van toepassing blijft op de belastbare feiten die zich voor die datum hebben voorgedaan.
2. Deze verordening treedt in werking met ingang van de dag na die van de bekendmaking.
3. De datum van ingang van de heffing is 1 januari 2012.

Aldus besloten in zijn openbare vergadering van 3 november 2011.

De raad voornoemd,

De voorzitter,

de griffier,

Tarientabel behorende bij de "Verordening Reclamebelasting Helmond 2012"

A. Tarieven Centrumgebied (het gebied als bedoeld in artikel 2, lid 1 van de Verordening)

Het tarief bedraagt voor het hebben van een reclameobject, aangebracht op of aan een bouwwerk:

1. per jaar,
 - a. voor een reclameobject met een oppervlakte tot 0,5 m²: € 493,20;
 - b. voor een reclameobject met een oppervlakte van 0,5 m² tot 10m²: € 546,00;
 - c. voor een reclameobject met een oppervlakte van 10 m² tot 20m²: € 598,80;
 - d. voor een reclameobject met een oppervlakte vanaf 20 m²: € 763,20.
2. per maand,
 - a. voor een reclameobject met een oppervlakte tot 0,5 m²: € 41,10;
 - b. voor een reclameobject met een oppervlakte van 0,5 m² tot 10m²: € 45,50;
 - c. voor een reclameobject met een oppervlakte van 10 m² tot 20m²: € 49,90;
 - d. voor een reclameobject met een oppervlakte vanaf 20 m²: € 63,60.

B. Tarieven "Winkelboulevard Engelseweg en omgeving" (het gebied als bedoeld in artikel 2, lid 2 van de Verordening)

Het tarief bedraagt voor het hebben van een reclameobject, aangebracht op of aan een bouwwerk, voor zover het reclameobject ziet op een voor het publiek toegankelijke ruimte waarin goederen en diensten worden aangeboden:

1. per jaar,
 - a. voor een reclameobject met een oppervlakte tot 10 m²: € 600,--;
 - b. voor een reclameobject met een oppervlakte vanaf 10 m²: € 720,--.
2. per maand,
 - a. voor een reclameobject met een oppervlakte tot 10 m²: € 50,00;
 - b. voor een reclameobject met een oppervlakte vanaf 10 m²: € 60,00.

Behoort bij besluit van de gemeenteraad van Helmond van 3 november 2011.

Mij bekend,
De raadsgriffier,

Bijlagen:

1. Kaart van "gebied 1: Centrumgebied";
2. Kaart van "gebied 2: Winkelboulevard Engelseweg en omgeving".

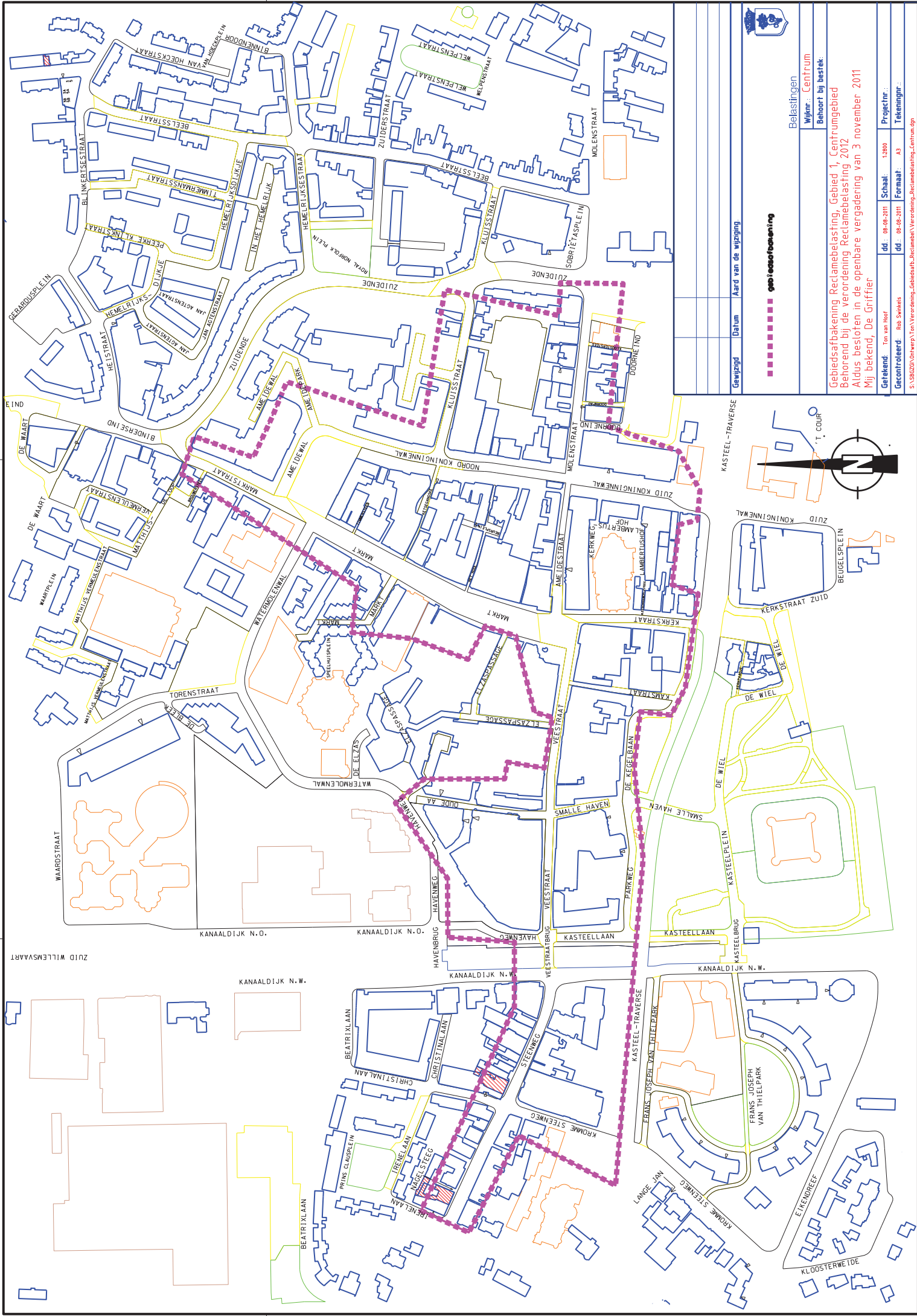

Belastingen	Wijknr.: Centrum
Beoordeling	Behoort bij bestek:
<p>Gebiedsafbakening Reclamebelasting, Gebied 1, Centrumgebied Behorend bij de verordening Reclamebelasting 2012 Aldus besloten in de openbare vergadering van 3 november 2011 Mij bekend, De Griffier</p>	
Projectnr.:	1280
Gaafgetreurd:	Bob Schellekens
dd.:	08-08-2011
Formaat:	A3
Tekeningnr.:	
Gecontroleerd:	Ton van Hoof
dd.:	08-08-2011
Schaal:	1:2800
Gecontroleerd:	Bob Schellekens
dd.:	08-08-2011
Formaat:	A3
Tekeningnr.:	
S. SBGZG/Cherwyn Ten Veldring, Landschap, Bouwlandschap, Verordening, Bestemmingsplan, Centrumdgn	

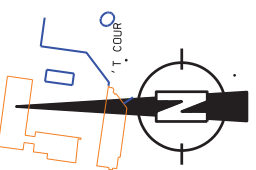

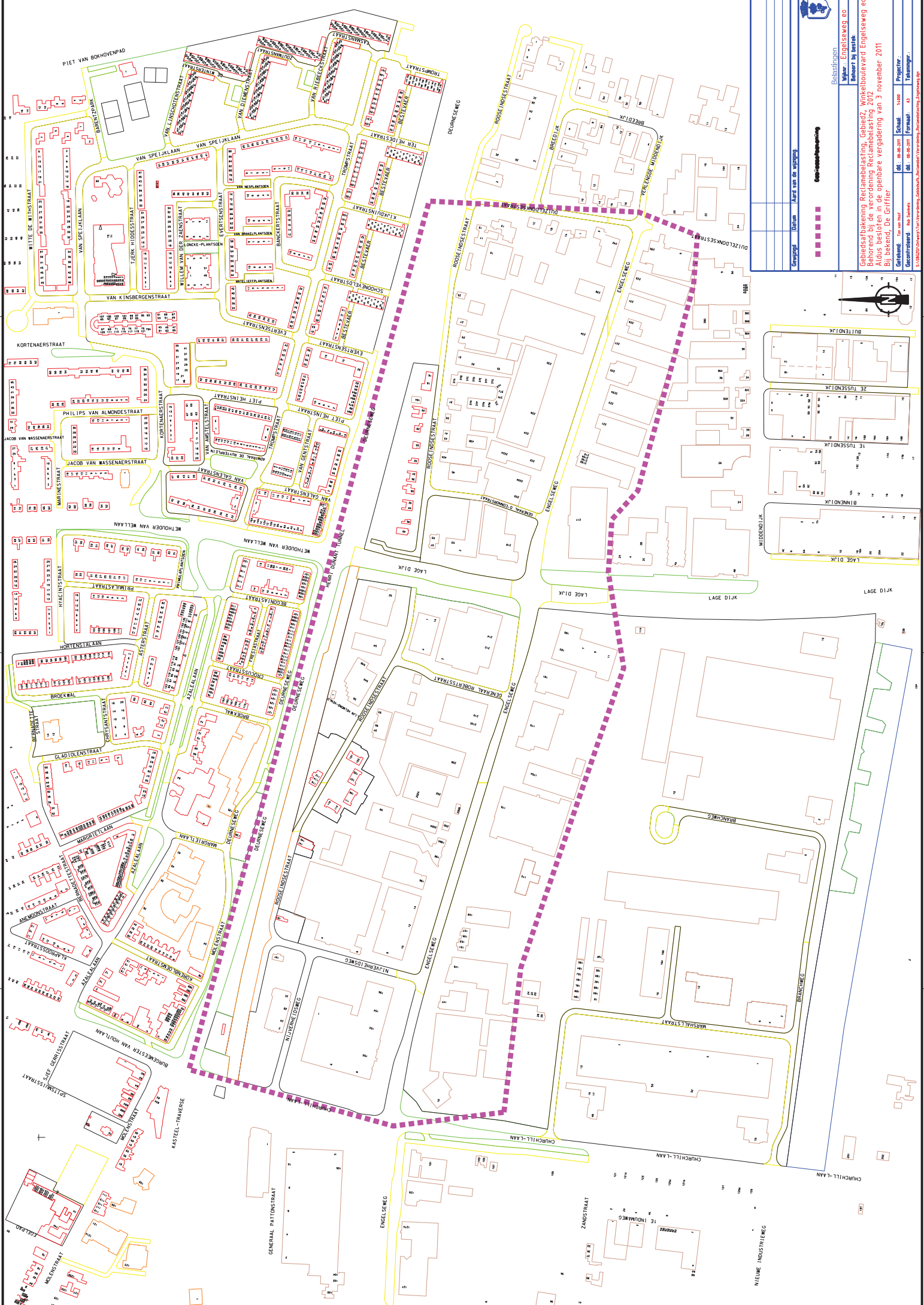

	Breda		
Opgesteld door:	Baron	Maart van de Walle	
Project:	Engelweg 01		
Gemeenteraad Breda Besluit d.d. 23 oktober 2011 Afdeling Bestuurszaken Bij bekend, De Griffier			
Gepland:	1000	1000	1000
Gepland:	1000	1000	1000

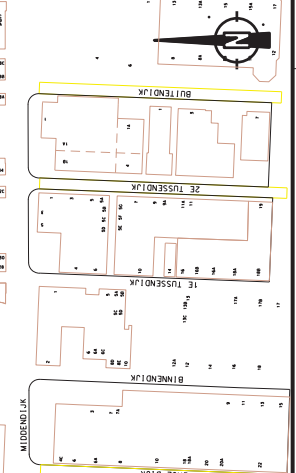

ordering_Reclamebelasting_Engelweg.dgn 8-8-2011 14:29:11 SBGZGINSchaal 1:



Raadsvoorstel 112
Vergadering 3 november 2011

Gemeenteraad

Onderwerp : Grondprijzen voor Woningen en Bedrijventerreinen 2012

B&W vergadering : 6 september 2011

Dienst / afdeling : MO.BV

Aan de gemeenteraad,

De woningbouwontwikkelingen zijn op dit moment, evenals de ontwikkelingen van de huizenprijzen, nog steeds niet positief te noemen. Bij allerlei onderzoeken wordt aangegeven, dat er nog wel opwaarts potentieel zit in de ontwikkeling van de prijzen van bedrijventerrein.

De gemeente Helmond heeft de grondprijzen voor woningbouw al vanaf 2009 op hetzelfde niveau gehouden. Wel is bij de grotere individuele vrije sector woningbouw een apart (lager) tarief ingevoerd voor de oppervlakte boven de 1.000 m².

De grondprijzen voor bedrijventerreinen en kantoren zijn over die jaren met het inflatiecorrectiepercentage verhoogd. Voor 2012 zal deze lijn, zoals al besloten in de Voorjaarsnota, worden doorgezet.

Een nadere toelichting is terug te vinden in de paragraaf grondbeleid van de begroting 2012.

In bijgaand conceptbesluit worden de nieuwe grondprijzen van woningen, bedrijventerreinen en kantoren voor 2012 ter definitieve besluitvorming aan uw raad voorgelegd.

Wij stellen u voor te besluiten conform bijgaand besluit.

Burgemeester en wethouders van Helmond,
De burgemeester, De secretaris,
Drs. A.A.M. Jacobs. A.A.M. Marneffe RA.



Raadsbesluit 112 **Vergadering 3 november 2011**

Gemeenteraad

De raad van de gemeente Helmond;
gezien het voorstel van burgemeester en wethouders van 6 september 2011;
gelet op de bepalingen van de Gemeentewet;

besluit: **vast te stellen de Grondprijzen voor Woningen en Bedrijventerreinen Helmond 2012**

1. Sociale sector

1.1. Sociale huurwoningen

Onder een sociale huurwoning wordt verstaan een huurwoning onder de onderscheiden aftoppingsgrenzen van de wet op de Huurtoeslag.
Conform de prestatieafspraken met de corporaties wordt bij verkoop de vrije sector grondprijs in rekening gebracht. Indien bij aanvang van de bewoning wordt aangetoond dat sprake is van een sociale huurwoning wordt alsnog door de gemeente een korting op de grondprijs verleend.

De grondprijs voor sociale huurwoningen vast te stellen op € 226,00 per m² grond en/of per m² BVO gebouw (excl. belastingen).

1.2. Sociale koopwoningen

De grondprijs voor sociale koopwoningen met een v.o.n. prijs onder € 185.000,00 (prijsspeil 2010), voor de zgn. sociale koopwoningen Plus met een v.o.n. prijs onder € 194.000,00 (prijsspeil 2010) en voor de zgn. sociale koopwoningen Extra met een v.o.n. prijs onder € 205.700,00 (prijsspeil 2010) vast te stellen op € 226,00 per m² grond en/of per m² BVO gebouw (excl. belastingen). De v.o.n.-prijs is de prijs waarvoor de uiteindelijke koper de woning verwerft (derhalve incl. parkeerplaats etc.).

2. Grondgebonden woningen

2.1. Vrije sector woningbouw

De verkoopprijs voor kavels voor vrije sector woningbouw vast te stellen als volgt:

A. Individuele vrije sector

De verkoopprijs voor individuele vrije sector woningbouw vast te stellen op € 322,50 (excl. belastingen) per m² tot en met 1000 m². Boven de 1000 m² de grondprijs vast te stellen op € 161,25 (excl. belastingen) per m².

B. Projectmatige grondgebonden vrije sector bouw

- **Brandevoort 1**
De grondprijs vast te stellen op € 300,00 (excl. belastingen) per m².
- **Overige locaties (incl. Brandevoort 2)**
De grondprijs vast te stellen op € 322,50 (excl. belastingen) per m².
- **Herstructureringslocaties Vossenbergh en Zonnekwartier**
De grondprijs vast te stellen op € 237,50 (excl. belastingen) per m² voor grondgebonden woningen.

3. Gestapelde bouw

3.1. Ongesubsidieerde koop- en huurwoningen (m.u.v. Brandevoort)

De grondprijs bij gestapelde bouw vast te stellen als volgt:
bij een v.o.n. prijs tussen: bedraagt de grondprijs:

€ 185.000,00 en € 208.000,00	tussen 20% en 22,5%
€ 208.000,00 en € 272.000,00	tussen 22,5% en 25%
€ 272.000,00 en € 325.000,00	tussen 25% en 27,5%
€ 325.000,00 en € 375.000,00	tussen 27,5% en 30%
bij een v.o.n. prijs boven € 375.000,00	30% van de v.o.n. prijs.

Hierbij wordt de systematiek van glijdende schalen toegepast.
Bovenstaande prijzen zijn inclusief belastingen.

3.2. Ongesubsidieerde koop en huurwoningen in Brandevoort 1

De grondprijs bij gestapelde bouw vast te stellen als volgt:

- Woningen tot 130 m² BVO € 275,00 per m² BVO gebouw
- Woningen van 130-160 m² BVO € 295,00 per m² BVO gebouw
- Woningen boven 160 m² BVO € 305,00 per m² BVO gebouw

Bovenstaande prijzen zijn exclusief belastingen.

3.3. Ongesubsidieerde koop en huurwoningen in Brandevoort 2

De grondprijs bij gestapelde bouw vast te stellen op € 322,50 per m² BVO appartement.
Bovenstaande prijs is exclusief belastingen.

4. Overige gronden

4.1. Bouwterreinen voor Openbare Bijzondere Gebouwen

De verkoopprijs van O.B.G.Terreinen (met verplichting tot parkeren op eigen terrein) vast te stellen op € 183,75 per m² (excl. belastingen).

4.2. Overhoeken

De verkoopprijs voor zgn. overhoeken te bepalen op 50% van de vrije sector kavelprijs voor particulieren en corporaties. Op basis hiervan de verkoopprijs voor overhoeken vast te stellen op € 161,25 per m² (excl. belastingen).

5. Huurprijs overhoeken

De huurprijs voor zgn. overhoeken vast te stellen op:

- tot en met 15 m² een huurprijs van € 30,00 per jaar
- van 16 m² tot en met 25 m² een huurprijs van € 50,00 per jaar
- boven de 25 m² € 2,00 per m² per jaar met een minimum van € 75,00 per jaar

Daarboven wordt een eenmalige vergoeding van € 45,00 in rekening gebracht ten behoeve van het opmaken van een contract.

6. Huurprijs terreinen honden- en ponyverenigingen

De huur voor terreinen ten behoeve van honden- en ponyverenigingen e.d. vast te stellen op de pachtwaarde als agrarische grond, waarbij de pachtwaarde gesteld wordt op € 1.000,00 per ha. per jaar.

7. Bijdrage parkeerplaatsen

Het bedrag, als bijdrage per parkeerplaats op basis van de bouwverordening van de gemeente Helmond of op basis van een bestemmingsplan vast te stellen op:

- voor binnenstedelijk gebied (zie bijgaande tekening): € 7.500,00 per parkeerplaats (excl. belastingen)
- voor de rest van Helmond: € 3.500,00 per parkeerplaats (excl. belastingen)

Indien er sprake is van kamerbewoning (eigenaar van pand verhuurt kamers) geldt een korting van 50% op het normale tarief.

Voor bovenstaande grondprijzen (1 t/m 7) geldt dat dit minimumprijzen zijn. In die gevallen waarin de markt een hogere grondprijs rechtvaardigt, zal, onder goedkeuring van de wethouder grondbedrijf, een hogere grondprijs gehanteerd worden. Dit kan bijvoorbeeld voorkomen in die situaties waarbij ligging en prijsvergelijking met andere locaties dit rechtvaardigen. Als uitzondering hierop gelden die gevallen waarbij op basis van bepaalde contractuele afspraken uit het verleden een lagere grondprijs gehanteerd moet worden.

8. Bedrijventerreinen en kantoren

8.1. De grondprijs voor Rietbeemd/Zuid I en II/De Weijer/B.Z.O.B. (per m² excl. belastingen) onderstaande matrix vast te stellen:

Milieucategorieën Uitstraling	I	II	III	IV	V
Kantoren / kantoorachtigen					
Kantoor(achtigen) met bedrijfshal		€ 140,25	€ 140,25	€ 140,25	
Bedrijfshal zonder open opslag		€ 137,25	€ 137,25	€ 137,25	
Bedrijfshal met open opslag			€ 139,75	€ 139,75	€ 142,25
Procesindustrie				€ 142,25	€ 142,25

- Zichtlocatie: bij kavels die direct vanaf de Rochadeweg en de weg Varenschut kunnen worden gezien geldt een opslag op de grondprijs van € 3,00 per m².
- Ontsluitingsweg: bij een locatie met een gunstige ontsluiting op het bedrijventerrein geldt een opslag op de grondprijs van € 2,25 per vierkante meter.
- N.B.: Als een zichtlocatie samenvalt met een gunstige ontsluiting op het terrein wordt bij situaties waarin beide situaties gelden alleen de extra prijs voor een zichtlocatie in rekening gebracht.
- Kavelgrootte: bij een toenemend kaveloppervlak wordt de vierkante meter prijs aangepast:
 - 0 - 10.000 m² + € 1,00 per m²
 - 10.000 - 25.000 m² € 0,00 per m²
 - 25.000 - 50.000 m² - € 1,80 per m²
 - 50.000 m² en meer - € 3,65 per m²

De uiteindelijke grondprijs wordt vastgesteld door de sommatie van:

Grondprijs in de matrix
Zichtlocatie dan wel bereikbaarheid
Kavelgrootte +
Grondprijs per vierkante meter

- 8.2. Rijpelberg bedrijventerrein
Op € 149,00 per m² (excl. belastingen)
- 8.3. Bedrijventerrein Businesspark Brandevoort en bedrijvenpark Schooten
Op € 165,75 per m² (excl. belastingen)
- 8.4. Bij een woning op een bedrijventerrein, in het bedrijf geïntegreerd, ofwel separaat dient 250 m² toegerekend te worden aan de woning tegen een grondprijs van € 322,50 per m² (excl. belastingen)
- 8.5. De grondprijs voor kantoren op € 191,75 per m² BVO (excl. belastingen).
- 8.6. De verkoopprijs voor zgn. overhoeken te bepalen op 50% van de op die locatie geldende kavelprijs.

9. Inwerkingtreding

Dit besluit treedt na bekendmaking in werking op 1 januari 2012.

Aldus besloten in zijn openbare vergadering van 3 november 2011.

De raad voornoemd,
De voorzitter, de griffier,

